工商日報

The Kung Sheung Daily News

中華民國僑委會登記證台教新字第壹弍零號

香港政府指定刊登有關法律廣告之有效刊物

督印及承印：工商日報有限公司 香港灣仔分域街十八號

各部電話號碼
編輯部及採訪部5－283378－80（三線）
經理部：5－281521－3（三線）
營業部：5－279307，5－280708
中區辦事處：5－225495，5－221238

今日出紙三大張每份五毫

伊朗革委會提出對付美人質方案

准黑人牧師聖誕期中探望

【科威特二十二日法新社電】科威特「祖國報」今天稱：伊朗的革命議會，已就德黑蘭美國大使館的人質事件而產生內部分裂。

「祖國報」登載特訊記者從德黑蘭發回的一份電報說：其中一部份委員贊同和平及考慮解決危機，但其他的委員則擁護強硬和不妥協態度。

「祖國報」列登它所稱的十六名委員名單，其中包括德黑蘭宗教領袖莫巴沙里，外長高特扎德，他的前任班尼沙德，前總理巴沙根及石油部長摩恩化等。

【德黑蘭廿二日合衆國際社電】佔領德黑蘭美國大使館之學生，已同意讓神職人員在聖誕期間探訪五十名被拘禁人質。

伊朗政府週五同時宣佈，它已同意一份「撥要計劃」去應付危機，但不能公佈任何詳情。

「伊朗時報」稱，該計劃提供「一線希望」，一些人質能短期內釋放，而家屬可能被准許探訪他們，然而一位學生發言人本星期較早時否定第二個可能性。

該報引述一位革命議會「高級成員」之談話時稱，不久將宣佈一項應付人質情況之具體計劃。該報之報導，使一般認為不久會找出解決事件之方案。

然而，一些外交界消息稱，由於伊朗之統治者孔美尼及學生要求遣返伊朗前王是一個「起碼條件」，該事件似乎會持續下去，而人質會被拘禁至一月中或一月尾。

在德黑蘭電台一份特別通告，孔美尼下令執政革命議會去「邀請一些負責而有責任心之神職人仕」去舉行儀撒，使被拘禁者能夠「在和平中」慶祝聖誕。

孔美尼補充：「基於黑人教士對抗美國罪行所担任之特別地位，他們享有優先權利。」

但孔美尼及中學生強調他們不會釋放人質，除非前伊朗王被遣回。一位武裝份子稱：「人質交換巴里維，我們由那裏開始。」

少數民族權力鬥爭 伊朗內戰升級 近百人槍火中死傷

【德黑蘭二十二日法新社電】德黑蘭電台宣佈，大規模槍戰今天在斯丹──俾路支省東南部的薩希丹市爆發。

德黑蘭電台稱，屋頂上的人向途人及汽車司機開火。其他的人則偷取停泊於路旁的車輛。

戰火在該省的首府外蔓延。在十五公里（十哩）外，一名革命衛兵被殺，另外一人則為不名人士所傷。

廣播說：軍隊已接獲恢復秩序的命令他們與支持中央政府及地方警察的革命防衛軍緊密合作。

昨天在薩希丹的革命防衛軍與「當地的政治派系」衝突事件中，最少造成七人喪生後，昨晚已通過一項協議，限制衛兵前往某些據點，禁止平民攜帶武器及把維持秩序責任交由警方辦理。

昨天在醫院的七十餘名傷者中，其中一人在醫院中不治，令昨天官方發表的死亡數字增至八人。但省長札里尼向德黑蘭的一家報章說，現時有十人被殺。

他說，這些糾紛在數天前開始，因來自北部省份的斯丹族人與南部的巴盧智族人發生權力鬥爭。

電台說，今天爆發敵對後，政府已下令所有學校及商店關閉。

美促安理會通過經濟制裁伊朗

禁運機械零件工業產品等

【華盛頓廿二日路透社電】美國官員們稱：卡特總統要求聯合國對伊朗進行制裁，並不表示外國再不會在伊朗購買石油。

兩名國務院高級官員昨晚對記者稱，該項制裁會阻止伊朗的機器零件、工業貨品與其他物品進口，但不會影響出口。

日本、西德與其他美國盟友的石油有一大部份倚賴伊朗供應。

一名官員稱：糧食與藥品現在並未在禁運之列，但他暗示，如在德黑蘭被挾持的美國人質仍不獲釋，禁運物品將包括以上兩項。

卡特總統昨日要求聯合國採取制裁行動，他說：否則將影響到該組織的信譽。

華府希望，在下週就該行動進行一次安理會辯論，並在一週後進行表決。

該名官員稱：制裁的形式將要看美國與其他十四個安理會成員，在正式會議前的會商而定。

聯合國只有兩次正式採取制裁措施。一次在一九六八年對付羅德西亞，另一次在一九七七年對付南非。

被問及是否要數週甚至數月才能看到制裁的結果時，該名官員稱：很快便會看見在伊朗的經濟影響，因為伊朗的進口貨品有百份之七十至八十由美國與及其他工業國家供應。

一名官員間接指出，如制裁失敗，及「情況有需要時」將可能採取軍事行動對付伊朗。

被問及美國有否其他可行的和平解決途徑時，他答道：「你說一些給我聽吧。」如要聯合國採取經濟制裁，安理會十五個成員國中，需要有九個贊成，同時五個常任理事國──美國、法國、英國、中共與蘇俄需表示贊成或棄權。雖然，一些華府官員恐怕蘇俄會投反對票，但他們強調，此行動會嚴重破壞緩和，並等於對第二階段限制戰略性武器條約作致命一擊。

為數約三億美元轉存阿剌伯國 伊朗擬調在日資產 日本銀行不允照辦

【東京廿二日美聯社電】日本銀行週六証實來自倫敦的報告，該報告稱伊朗正從日本中央銀行駐倫敦分行提取合共超過三億美元的款項，此舉顯然與美國經濟制裁伊朗的行動有關。

中央銀行稱：伊朗中央銀行知會包括東京銀行在內的八間日本銀行，所有存在該等銀行的日元存款將會轉賬至利比亞中央銀行的東京戶口，所有現金存款則存入阿爾及利亞中央銀行在巴黎的戶口。

日本官員稱，伊朗在倫敦外滙市場週五收市後隨即採取上述行動，但未有作出解釋。

他們表示伊朗的指示並不詳細，其中包括轉賬的期限。

他們稱中央銀行及財政部正研究如何應付該個局勢。

日本報章引述財政部消息稱，伊朗中央銀行此舉，是為了防範英國即將對伊朗財產採取行動，英國首相戴卓爾夫人本週訪問華盛頓時對美國經濟制裁伊朗表示支持。

日本首相大平正芳告訴記者，他相信伊朗並不是對日本採取報復行動，日本最近跟隨美國，削減伊朗石油入口至德黑蘭美國使館被佔據之前的水平。

首相府一發言人稱，大平沒有「伊朗此舉的動機發表評論」。

日本報章引述日本財經界消息稱，日本銀行不會接伊朗的指示辦理，並聲稱在時機成熟之前不會取消存款合約，並且要求伊朗撤消其要求。

消息稱即使所有伊朗財產轉賬入利比亞及阿爾及利亞的銀行，日本與伊朗之間的貿易不會出問題。

伊朗人繼反美：伊朗已肯定繼續維持對美國之鬥爭，在德黑蘭大學週五一次每週宗教儀式上，一群伊斯蘭教者及政治家發表演說，吸引數以千計老幼，他們聯合對抗美國。

利比亞與巴冰釋前嫌

向叙總統保証不再爭執

【大馬士革廿二日法新社電】可靠消息來源週五晚在此間稱：利比亞與巴勒斯坦已向叙利亞總統阿沙德作出保証，結束一次三星期前爆發的激烈爭執。

較早時利比亞領袖卡達菲促請在他國家內的巴勒斯坦人組織革命委員會，較後又指摘巴解領袖阿拉法與巴解一個主要支部的負責成員「合謀」對付巴勒斯坦革命，引起了該次衝突。而阿沙德則在衝突中進行調停。

消息來源稱：雙方均對總統保証，他們從今天開始，不再以「敵對」的宣傳活動互相攻擊。

一個巴勒斯坦消息來源報導稱：叙利亞領袖和阿拉法昨天與阿沙德會面。

他們強調，面對大衛營參與者的行為，保衛阿剌伯團結是重要的。

巴拿馬學生第五日示威

【巴拿馬二十一日路透社電】警方今天使用催淚彈，輕機槍及警棍來驅逐連續五天示威的學生群，他們抗議伊朗遜王到來巴拿馬。

目擊者說，近巴拿馬中部城市的大學校園內，數名學生在衝突事件中受傷。約一百名學生在法律及政治科學系的建築物內躲避。

伊朗王上星期六抵達巴拿馬，他現時居住於太平洋渡假勝地康塔米拉島的守衛森嚴寓所內。

目擊者說，警方迅即馳至驅散示威人群，向他們投擲催淚彈，以輕機槍向空中放槍及用警棍驅散他們。

美第四季經濟情況較預期好

【華盛頓廿二日合衆國際社電】政府消息來源稱：美國經濟在第四季的情況比預期為佳，該發展可能使卡特總統在一九八零年不會減稅。

該消息來源稱：政府對十月至十二月的經濟活動初步估計顯示，在通貨膨脹影響下的國民生產總值，有約百份之一點五的年增長率。

該消息來源稱：該增長的主要原因，是消費者繼續以高速消費。消費者的消費總值佔國民生產總值的三份二。

消息來源稱：雖然消費者的入息被通貨膨脹侵蝕，但消費的熱潮仍繼續，因為美國人為了保持生活水平，減少了他們的儲蓄。

消費者價格指數在十一月再上升了百份之一；這將會使本年成為自一九四六年以來，通貨膨脹情況最嚴重的一年。

第四季貨物與服務總額的增加，將由白宮與政府財政策劃者審慎研究。該些官員即將訂出下年度的經濟政策。

最近的增加幅度，不及第三季百份之三點一的增幅，但它顯示出經濟的繼續增長，使失業率不致失去控制。現時的失業率為百份之五點八。

在上數週以前，政府官員曾預測，第四季的經濟活動會減緩。

一些人相信，需要在一九八〇年，減稅來刺激經濟，但卡特一直反對減稅，因為這行動將使通貨膨脹變得更嚴重。

同時，商業部週五日報導稱：由於汽車工業活動呆滯，工廠在耐久物品上的訂單減少百分之一點二。

這是耐久貨品訂單減少的連續第二個月。商業部稱：在十月，訂單減少百分之一點五。

上月的耐久貨品訂單總值為七百五十五億元，比十月減少了九億四千八百萬。

以世局危急為藉口 菲總統突提前改選

指伊韓事件易觸發世界大戰

【馬尼剌廿二日合衆國際社電】馬可斯總統週六稱，他決定在一月三十一日舉行大選，因為他恐怕在那日子之後，菲國及世界局勢會有所改變。

當馬可斯在全國電視廣播發言時，他的反對者發表一份聲明，指摘他企圖「獨攬」選舉，並警告這「可能造成更大反對勢力」。

馬可斯在臨時國會發表演說，那裏他簽署三項根據軍法而實施之新法例，作為該國首次地方選舉的指南。所競爭的是七十九個省的省長及副省長，和一千五百三十一個城市的市長和副市長。

馬可斯星期六訂下一月三十日為選舉，與他在十月聲言選舉會在十八日內舉行的聲明是一個大轉變，同時顯然使對手措手不及。

馬可斯說：在伊朗及韓國發生之事件，高喊「問題之惡化」，阿剌伯油價之上漲及在亞洲與非洲等其它地方之不安，已造成一個危險之國際形勢，影響菲國及其它小國，而面臨慘淡之經濟問題。

他說伊朗事件已「轉變成自第二次大戰以來，比任何其他事件更具戰爭威脅。」

馬可斯說：「我已檢討事件之趨勢，而我認為現時在菲國及其他地方之情況，可能在一月三十日後改變。」

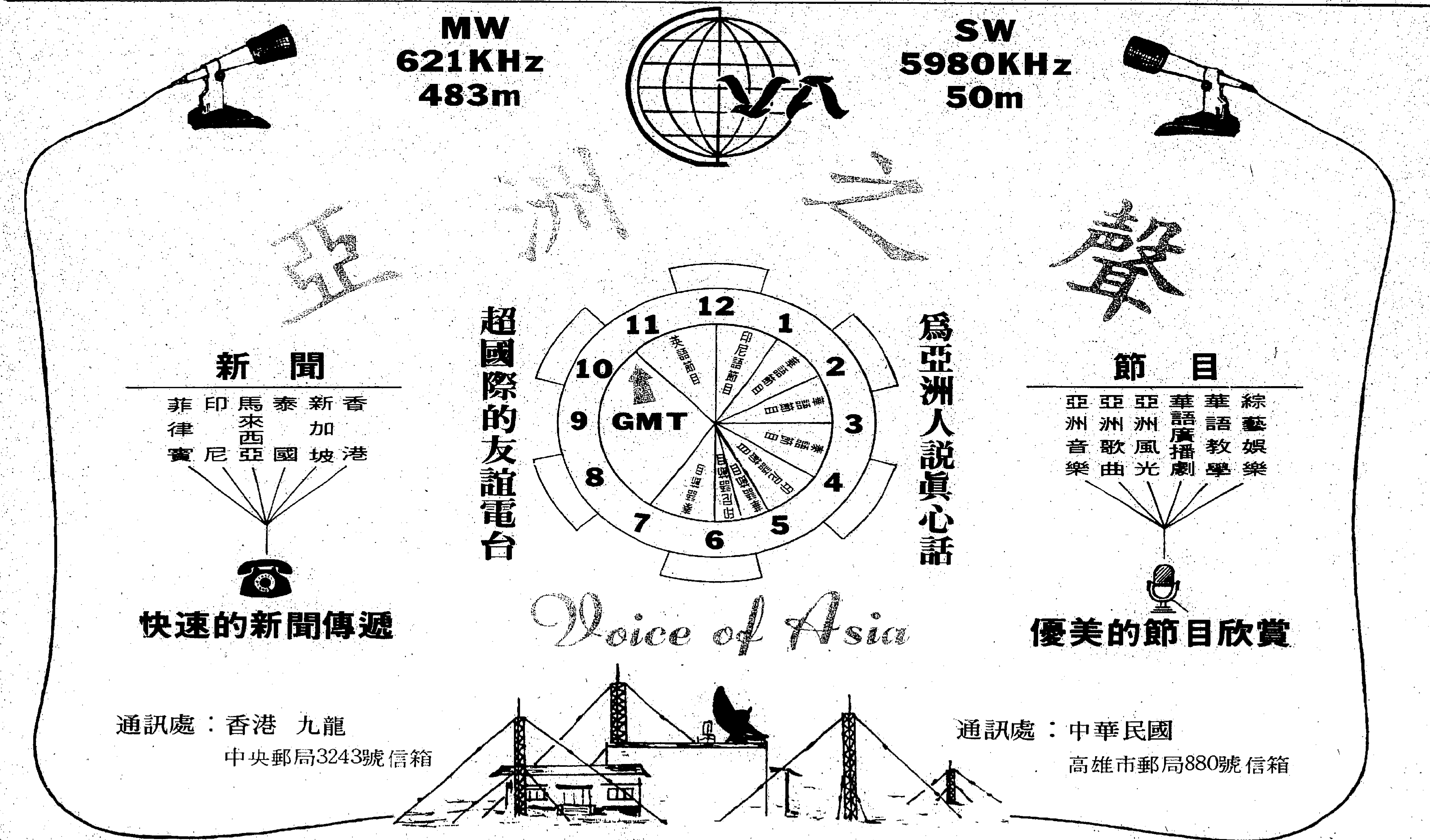

英美空運部隊監督停火
羅德西亞新入新紀元
西方國家解除禁運
恐怖分子又生事 襲黑人政要

【倫敦廿二日路透社電】由英國及美國飛機運送英國部隊及裝備到羅德西亞，今日順利進行中。

約六班機依期今日離開英國，攜同裝備和部隊去執行監管停火協定。

共有二十二架機，包括美空軍之大力士運輸機被徵用，去載運八百五十多名英國部隊，他們會成為英聯邦和平部隊之主要部份。其他部隊來自澳洲、紐西蘭、斐濟及肯雅。

【莫斯科廿二日路透社電】塔斯社今日報導，蘇共已向聯合國抗議英國及美國解除對羅德西亞之禁運制裁。

該社稱，蘇聯致函安理會主席，形容該行動違反聯合國憲章，它說祇有安理會才有權修改它的決定。

聯合國安理會昨終止它在十四年前以十三票全票所訂下三限制。而蘇共及捷克則棄權。

【索爾斯堡廿二日路透社電】警方稱：槍手們今日在此間以炸彈襲擊愛國陣線游擊隊領袖莫加比以前所居住的房子，擊傷兩名莫加比的親戚。

同時，據報在夏拉里鎮的一次宗教集會中，又發生槍擊事件，另一名游擊隊領袖慕斯雅的支持者正在該處舉行集會。警方以路障封鎖該區，但冊無其他較詳細的消息。約三百名慕斯雅的支持者參加該次集會。

在襲擊莫加比房子的事件中，三名身份不明的非洲人以自動武器向房子掃射，並投擲一枚未有爆炸的手榴彈。傷者分別為廿七歲的盅作為伯，十二歲的柏狄。莫加比一名年約六歲的姪兒羅拔坐在一架車子的後座位，險些受傷。

該宗日間襲擊行動是在索爾斯堡發生的最嚴重的一宗。

莫加比的廿七歲外甥被一枚子彈幾乎擦過其面部，另一名十二歲外甥則腿部中彈。

第三名外甥是六歲大的羅拔，他當時在車後等待入城，當子彈轟入車內時，他沒有受傷。

警方拒絕表示他們相信是誰人所幹，但莫加比的助手立即指責羅德西亞的黑人政敵。

僅三週前，有人向與哥摩代表在索爾斯堡的住宅開了一槍，但沒有人受傷。

槍擊事件顯示愛國陣線領袖生命會遭受威脅，他們返回索爾斯堡在一九八零年初根據和平協議進行競選。

莫加比的住宅已彈痕累累，通路上血跡斑斑。

免費淋浴：這些高棉兒童在週五於一個難民營內，尾隨一架水車以獲得一次免費淋浴，這些水是用以冲洗營內泥路之塵土。

財政管理不當付不出薪金
公立學校財政危機
芝城教員黑色聖誕

【芝加哥廿二日路透社電】芝加哥市的公立學校發生財政危機，使該市的四萬八千六百名教師與其他學校職員聖誕節時領不到薪金。

芝加哥教育委員會現在需支付四千一百五十萬元，但昨天其銀行戶口只得八百七十萬元。它本希望能向伊利諾州州長謂借取五千萬元，但終於失敗。

擁有二萬六千會員的教師工會稱：除非會員能領取得薪金，否則當一月二日學校開課時，將不會回校上班。

該委員會出現財政問題是因數年來的管理不當所致。

委員會主席勞德太太稱：職員們不久將能領得薪金，因一項補救計劃在該市與省官員合作下即將計出，她說她希望能在一月二日如期開課。

由芝加哥市長拜尼委任對該事件進行調查的委員會報告稱：公立學院直至八月所需的開支約六億九千四百萬元。芝加哥市的中小學共有六百四十家。它說：除非得到大筆金錢資助，否則將暫時關閉一些學校，並大量削減開支。

它建議教育委員會與教師作談判，但教師協會曾表示不會如此做。

一名大會黨發言人昨晚稱：市長拜尼有信心，有未來數天將能與省政府共同訂出一個補救計劃。

一些閣內人稱：民主黨的市長拜尼與屬共和黨的州長謂臣間的政治分歧阻礙事情的解決。他們兩人同時拒絕接納對方訂出的補救計劃。

最特別的聖誕文告
教宗責油國貪得無厭
籲中共恢復宗教自由

【梵蒂岡廿二日路透社電】教宗若望保祿今日公然抨擊一些國際供應商貪得無厭，他所指的顯然是石油出口國家。

教宗對樞機主教發表聖誕文告時，提出上述不尋常的批評。

他那份長二十頁的文告，內容廣泛，包括促請中共給予人民宗教自由，和呼籲基督徒更加團結。

他並沒有直接提及石油問題，但據梵蒂岡觀察家指出，他暗示了對油價狂升的反感。

教宗說：「我關心各國受到國際間貿易問題殃及的卑微老百姓，那些貪後無厭的供應商，將日常生活必需品的價格提升，令人們的家庭和社交生活，大添煩惱。」

發表該篇文告是梵蒂岡傳統的儀式，內容亦涉及了教宗訪問墨西哥、多明尼加、波蘭、美國及愛爾蘭的積極成果。若望保祿重申他在八月發表有關中共的意願，他指出中共管制天主教信仰，天主教在中共應享有完全的宗教自由。他告訴一百位高級教士：「教會一定可以在世界各地推行其使命，因此我對中國大陸人民特別同情。」

教宗強調天主教有權積極避免苦難及戰爭。

社論
中共實施「組織法」恢復僞「政府」

今年六月中共召開了「五屆人大二次會議」。在這個會議上，華國鋒以僞「國務院總理」身份作了「政府工作報告」。他在「報告」中有一段稱：「在這次會議上將要審議人大常委會提出的中華人民共和國地方各級人民代表大會和地方各級人民政府組織法草案」。又指出：「縣以上地方各級人民代表大會設立常務委員會」。此外，「地方各級革命委員會改為各級地方人民政府」。他強調：「在這項組織法經過會議審議通過以後，各地方政府應該遵照會議的決定，迅速完成改組的工作。」

在同一「會議」上彭眞作了「關於七個法律草案的說明」。這七個「法律」就在該「五屆人大二次會議」上已經正式「通過」。其中，第一個就是前邊華國鋒所提到的所謂「中華人民共和國地方各級人民代表大會和地方各級人民政府組織法」。根據此項「組織法」，召開省、縣級「人代會」，成立「人大常委會」，並取消「革命委員會」，恢復「文革」前的「人民政府」的名稱。

華國鋒在中共「五屆人大二次會議」上所作的「政府工作報告」中要求各級「革委會」要「迅速完成改組的工作」。然時至今日，大陸二十九個省、市、「自治區」，召開「人代會」完成「改組」工作的還不到三分之一。至於縣級「人代會」還未見較多的有關報導。

中共在「五屆人大二次會議」上通過的七個「法律」中除「中外合資經營企業法」立即施行外，其餘六個均決定從一九八零年元旦起生效。

中共「五屆人大二次會議」於七月初收場後，在八月間西藏第一個召開了「人代會」。接着，又有青海、新疆、河南、甘肅、北平、浙江、廣東等八個省、市、「自治區」召開了「人代會」。其中的廣東於十二月十七日開幕，到昨（二十二）日止還未看到閉幕的消息。

在未來的幾天中，中共省級「人代會」可能「一擁而出」先後舉行，以迎接與此有直接關係的「組織法」的實施。但在過去五個多月時間中，祇有八個省級「人代會」先後召開，實在是很出人預料之外。

以前，在省、縣沒有所謂「人大常委會」之設，一般都是黨委第一書記兼任同級「革委會主任」。同時，這個頭目又多數是軍人。如今日共軍「廣州軍區司令員」許世友，在江蘇省「革委會」於一九六八年三月成立時，他以「南京軍區司令員」的身份兼任了「主任」。後江蘇省建立新的黨委，他又擔任了第一書記。現在，則是召開「人代會」成立「人大常委會」，並將省「革委會」改稱「省人民政府」。在人事安排上，也改變了過去那種「集黨政軍大權於一人」的現象。以河南省為例：該省「人代會」於今年九月十三日至十九日召開，會後公開發表的人事是：省「人大常委會主任」由省委第二書記胡立教擔任。原兼任省「革委會主任」的河南省黨委第一書記段君毅不再兼任「省長」，「省長」一職由省黨委常務書記劉傑擔任。這大概是表示：黨政「民意」三個機構分開；它們的頭頭也各有其人。實際上，胡立教、劉傑在省黨委內都是段君毅的部屬，當然要聽段的話。不管怎樣改變花樣，一黨專政的局面並未改變。

中共把「革委會」改稱「人民政府」，這是對毛酋進行變相鞭屍的一項措施。一九六六年毛林江青一伙組織「紅衛兵」發動造反奪權，於一九六七年一月黑龍江省第一個宣佈「奪權成功」，成立「省革命委員會」。這個當時被稱為「紅色政權」的「革委會」是根據毛酋「革命委員會好」這麼一句「最高指示」而產生的。今天恢復「人民政府」名稱，事實上是對毛酋的腐屍狠狠踢了一腳。

由「文革」迄今的十三年中，省級「革委會」曾數次改組。自黑龍江省「革委會」於一九六七年一月末成立，到一九六八年九月五日西藏「自治區革委會」成立止，共有二十九個省、市、「自治區」成立「革委會」共需時一年八個月。當時，二十九個省級「革委會主任」中有二十個是軍人，祇有九個是普通幹部。第二次改組從一九七七年十一月起到翌年二月完成，祇需時四個月。經過改組現職軍人兼任「革委會主任」已顯著減少。在過去一年多時間中，中共人事變動極大，凡與江青一伙有勾結的地方高級幹部多遭整肅。其中，省級「革委會主任」如內蒙古尤太忠、遼寧曾紹山等都是現役軍人。到目前為止，祇有西藏「自治區」黨委第一書記任榮和浙江省黨委第一書記鐵瑛是軍人。

今日在北平當權的鄧派，因在召開省級「人代會」中，對一些老幹部採取了降職側擁等措施，所以，進展極不順利，從時間上就可看得出，比「文革」初期拼湊所謂「軍幹群三結合」的「革委會」還緩慢，可見阻力之大。

當前，共區政局空前混亂，為了「維護城市治安秩序」，共軍再度插手地方工作。而鄧派力量又不能與毛酋生前相比，所以，中共政權不能因實施「法律」和召開「人代會」恢復「人民政府」而有所好轉。

美承諾保護我各辦事處
美在台協會理事長重申

【華盛頓廿一日中央社電】美國在台協會理事長丁大衛，今天下午拜會了北美事務協調委員會駐美代表夏功權。這是繼夏功權十八日返國述職歸來後，首次與丁大衛舉行正式會談。

丁大衛在九十分鐘的會談中，表示非常關心協調委員會華盛頓辦事處今晨的炸彈爆炸事件，他重申美國承諾給予北美事務協調委員會駐美國各地辦事處以適當的保護。並說，美國準備給予協調委員會技術協助，以改善設在美國各地辦事處的安全。

【各地消息靈通人士說，據悉丁大衛與夏功權對他們所轄機構人員間工作關係的改善，深感滿意。他們說，這種關係的改善應歸功于美國與中華民國一直維持着實質的關係。

丁大衛與夏功權提到他們一直未能為這兩個機構的人員簽訂一項特權及豁免權協議，他們認為，在等待達成此項協議的時間裡，應實施某些措施，以利兩個機構的作業。

據悉，丁大衛在會談中提到本月初的高雄事件。他稱讚中華民國政府下令憲警人員不得對暴民還手。

夏功權告訴丁大衛，中華民國一些反政府分子原訂十二月十六日在台北舉行反美示威，而在美國一些同情反政府份子的人，竟發表了一份聯合聲明，呼籲採取聯合行動反對中華民國政府，丁大衛聞悉此乃似感驚訝。

菲巴士墮河罹難者：週四較早時當一架巴士衝入距離馬尼剌東北二百九十六哩一條河後，已有四十三人証實死亡，圖為一名不明身份之拯救者，用手按着一個經已死亡的孩童屍首，她與其他在地上的死者屍體是在週五尋獲。

日報引述美中情局資料
朴正熙當年親令綁架金大中回韓

【東京廿二日美聯社電】「讀賣新聞」週六報導，前南韓總統朴正熙於一九七三年下令，將反對黨領袖金大中從東京綁架回國。

「讀賣新聞」一篇來自華盛頓之通訊，引述一項美國情報局秘密消息稱，勢力龐大之南韓中情局在朴氏親自命令下，將金綁架運返漢城。

該報稱：一個日本國家警察調查小組最近概括謂，金氏在被一群韓國人送上一艘船之前，被帶距離東京西北二百二十哩一個海港城市。

一項原訂計劃是在公海將他殺死，然後拋下海，但因美國政府知道而對南韓政府施以壓力，制止殺害該名反對黨領袖。

土國駐法旅遊主任
遭神秘漢亂槍打死
一亞美尼亞組織自承所為

【巴黎廿二日法新社電】一名土耳其公民，今日在此間被人用輕機槍掃射喪生，兇手似為亞美尼亞人。

事後，一名男子致電「法新社」，操生硬英語說，該宗土耳其大使館襲擊事件，是「亞美尼亞反屠殺正義突擊隊」所為。

據稱死者是土耳其駐巴黎旅遊辦事處主任。

該名神秘男子在電話中說，他們要殺死所有土耳其駐歐洲的政界人員，讓亞美尼亞人獲得土耳其政府不賦予他們的權利。

他又說，他的黨人以前在巴黎、羅馬、馬德里和荷蘭，也採取過同樣的行動。他表示，他們並非共產主義者，而且反對那些企圖藉亞美尼亞問題以達共黨政治目的的組織。

警方在找證人方面有困難，因為事發的街道，平日本來熙來攘往，但週六早上由於天氣寒冷，所以行人稀少。現場是一個著名的飯店及露天咖啡座的前面。

草本藥物有價
希臘年賺八億
政府大量開墾田地培植

【雅典廿二日合衆國際社電】一度在希臘山邊石隙間悄悄生長的野花和香草，今日已成為價值數以百萬計出口貨物。

農業部一位農學家表示：「我們預算明年能從這些植物賺取超過八億美元的外滙。」

農人種植普通和奇異的品種，包括藏紅花，岩海荷，大茴香和海荷，運往外國供作燃藥，製香料和烹飪之用。

該位農學家說：「現時全國有一萬畝土地是用來種植香草和藥草的，我們預算在明年多闢一倍農地供上述用途。」

據民間傳說，神創造天地時，共有五千種以上各式各樣美麗但沒有實用價值的野花，偏佈希臘各地山頭，以補土地瘠脊之不足。

最近，專家開始選出其中二十多種野生植物，大量培植，可在國外賺取很高的利潤。

一位農業經濟專家說：「今年我們大量種植藏紅花，用作天然的食物染料，收入為每公斤（二點二磅）一千零五十美元，現時我們唯一的競敵是西班牙。」

有些植物只在少數偏僻的地方生長。乳香的樹脂用途甚多，包括製造高級香口膠和飛機漆油等。

農學專家華柏薛哥斯說：「除了巧斯島外，其他地方很難種得到上等的乳香。乳香需要在一種名為『小氣候』的局部地區氣候中生長，而且要精心培植。」

其他的種植地區都是一些不宜耕種的荒置空地。

他說：「我們盡量在勞工動力充裕的地方種植。」

泰軍加强作戰準備：泰國士兵週五在泰棉邊境一個軍營，用棒模習使用刺刀。本月泰國軍已保持高度戒備防止高棉軍之可能入侵。

避孕袋當汽球吹
共幹為之氣結

【北平廿二日法新社電】在中國大陸，避孕袋被兒童當作玩具，將它們吹脹作汽球，這使到在農村負責家庭計劃的官員感到非常失望。

「光明日報」今日刊登一封來自東北吉林省一個醫護員的信，訴說在該省推行生孕控制的困難。

該醫護員透露，避孕物品的浪費情況，強調「經常看到兒童用他們父親的避孕袋作汽球玩耍」。

為了歐止此類「浪費」，該醫護員建議進行「批判，教育及使用其他有關之行動。」他沒有提到是將它們應用於兒童或家長身上。

【拉斯維加斯廿二日路透社電】一家拉斯維加斯賭場接受一名維珍尼亞男子的五千元賭注，該名男子打賭，洛杉磯在明年將遭受一次地震的襲擊，有一百萬人因此喪生，賠率是七十對一。

菲律賓已懸風球
風雨中渡聖誕

【馬尼剌廿二日路透社電】菲律賓中部及北部一些地區，今日風球高懸。一個熱帶風暴以時速六十哩（八十五公里）的強勁風力，由太平洋吹往南中國海。

氣象局稱，馬尼剌今日狂風暴雨，風暴進入南中國海後，直吹西面的巴拉望島，翻起巨浪。

天下之大

印度全國銀行癱瘓
中央行員工怠工

【印度新德里廿二日合衆國際社電】由於印度國家儲備銀行六千名員工，實行集體「休假」，抗議當局未如言調整薪金，以致全國銀行週六的業務幾陷入停頓狀態。

據印度報業托辣斯報導，該批銀行職員，週五開始該項「前所未有」的行動，孟買儲備銀行總行的業務，幾乎全部停頓。

該社稱，孟買總行超過二千名職員，週五循例簽到後，即實行怠工，銀行內場面冷清。

該社引述儲備銀行職員協會的消息稱，他們是抗議銀行總裁食言，他在本月初曾答應員工要求，考慮重訂薪酬。

該社說，儲備銀行與公衆和政府間的業務，週六陷入停頓狀態。

據國內其他大城市的消息指出，儲備銀行各分行職員的怠工行動，會在明年一月三至六日國會大選前，令印度全國銀行界癱瘓。

桂林最新型酒店
牀舖竟如螞蟻窩
服務奇差遊客誓不再訪

【北平廿二日法新社電】位於中國大陸旅遊區桂林的一家大酒店，床舖上滿佈螞蟻，使美國遊客極感不滿。

「人民日報」今日發表了一封函件，以悲觀的態度來形容該家灕江酒店。該封函件由桂林旅遊部門的一名職員所寫。

作者在函件中稱：最近入住該家酒店的美國遊客，決定不再到那裡。

他說：除了床上滿舖螞蟻外，顧客們投訴檯布不潔淨時，酒店職員竟對他們說，祇要食物乾淨便足夠。

同時洗衣部不懂得如何洗衣物，把顧客的尼龍恤衫弄成一團。酒店的食物無味，份量少且煮得很差，顧客們投訴吃完後仍覺得餓。

函件的作者又稱：酒店的職員態度惡劣，不肯接受任何批評。

中共旅遊負責人最近對不當的酒店收費增加作出自我批判。觀察家們稱：他特別指摘那些收費增加，但服務質素毫無改善的酒店。

桂林是共中一處最受歡迎的旅遊區，該家出問題的酒店在一九七六年興建，是全市最新型的一家。

競賽雄心不怕風雨磨
越野選手粉嶺爭霸
聖佐治茱麗安衛冕成功

【本報訊】九龍區越野賽，去週二在新界粉嶺機動部隊訓練營舉行，雖然該天忽晴忽雨，但絲毫無阻賽員的熱烈競爭心，他（她）們仍是不辭艱苦，踴高窟低，為爭奪越野賽的榮銜一拼。

越野賽自六二年創辦至今，已有十八年歷史，但由於初期越野賽純屬男健兒玩意，故此女將參加越野賽的時間僅得三載。不過千萬別看輕女孩子跑得不快，去屆奪得個人冠軍的聖佐治校朱麗安，今屆捲土重來跑畢全程兩哩半崎嶇山路，祇共花去十七分十七點零二秒，比去屆十七分卅點三五秒更快，平均不足五分鐘便完成一哩賽程，直可令男子組賽員咋舌。

進行競賽活動，驚險緊張鏡頭在所難免，而這種情形在越野尤甚，因為穿山越徑本來就是艱險事，一不小心，碰上山石、樹枝，很可能就拼一交。據參賽的運動員說，其中少數參賽者更全無體育精神，碰撞事情常有發生，部份參賽被推向鐵絲網，部分則被推下田，直似有心收買人命。

為避免起跑時因路窄人擠發生混亂，故此大會將參加賽事的男甲、男乙、男丙及女子組近四百名同學分作四次起走。

同時，亦因各組參賽者體力之強弱，所跑之路程亦各有不同。男子甲組最長跑四哩，男子乙女次之，全程三哩半，男丙則和女子組一般看待，只跑兩哩半。

今屆越野賽中，仍然是女士先行，由來自九校的七十二位女選手在一時四十五分首先跑出。

準一時四十五分，槍聲驟鳴，七十二只女將齊齊奮勇，爭向出口跑去。

但素來在越野賽領先的外籍女童，卻好像忘了護照，只緩緩隨着大隊一道跑，並沒有爭先的情況出現。

據經驗豐富的工作人員說，外籍女童採取的是留前鬥後策略，大約三分一路程後，她們才奮發力，那時個先前跑的女童已是強弩之末，難堪一擊。

在過去五屆，冠軍往往令她們奪得錦標，而華籍女童，迄今仍未曾嚐過箇中滋味。

開賽僅約十分鐘後，今年身穿綠色運動文化的朱麗安，便第一個出現在回程的下山小徑上，但見左跳右躍，恍如該路根本就是平素時常行經的一般，幾個穿插，便又消失在林木的陰影中，約一分鐘後，才見其他女將陸續出現。

約七分鐘後，朱麗安是第一名回抵終點，背翠的綠色文化恤，配上白短運動褲，箭也似的衝向終點，遠在數十碼外，全場觀衆便以熱烈掌聲歡迎她再次奪標。

第二名到達終點的，則是女拔萃的馬．姬絲姐，她跑畢全程的時間為十九分三點二九秒。第三名則是聖佐治的安基姚，時間為十九分五點九八秒，與第二名僅差前後身位。

女孩子作賽完畢，便到男孩子威風一番了。今年越野賽的天氣雖然頗涼快，適合英童作賽，但奇怪得很，英童的成績並不見超卓，反而華籍學童今年在忽晴忽雨的天氣，大大吐氣揚眉。

男丙組首先返抵終點的運動員，是越野賽中素來成績超卓的英華男校運動員李兆忠，他跑完全程的時間僅為十六分七秒八，比茱麗安更勝一籌。但當他除下運動衣，架上眼鏡，穿着整齊前往領獎時，簡直像足一個「咪家」，絲毫也看不出他是一個越野賽健將。

但男子乙及甲組個人冠軍，則再度落入英童之手。男乙組個人冠軍由聖佐治的克士打賓以十八分五十四秒四五取得；男子甲組則由佐治五校的費斯以廿三分五十二秒一一跑畢四哩，奪得冠軍。

茲將各組成績列下：

女子組個人冠軍：茱麗安（聖佐治），亞軍馬．姬絲姐（女拔萃），季軍安芝娜（聖佐治）。團體冠軍聖佐治，亞軍佐治五校，季軍基智。

男子丙組個人冠軍，李兆忠（英華），亞軍馬新士（佐治五校），季軍加利（聖佐治）。團體冠軍英華，亞軍喇沙，季軍聖佐治。

男子乙組個人冠軍克士打賓（聖佐治），亞軍徐利文（佐治五校），季軍貝臣（聖佐治）。團體冠軍佐治五校，亞軍聖文德，季軍聖佐治。

男子甲組個人冠軍費斯（佐治五校），亞軍威廉士（佐治五校），季軍洗槃賢（英華）。團體冠軍英華，亞軍長沙灣天主教，季軍佐治五校。

英華李兆忠樣子斯斯文文，誰也想不到他是男子丙組越野賽個人冠軍。

連奪九龍區越野賽兩屆冠軍之朱麗安。

去週足球賽果

港島區第一組

甲組
新法三比零勝陳維周
張振興二比一勝華仁
聖類斯二比零勝赤柱聖士提反

乙組
聖若瑟零對零和陳維周
新法二比一勝赤柱聖士提反

丙組
張振興二對二和新法
聖若瑟三比一勝聖類斯
赤柱聖士提反二比零勝香港工業
陳維周一對一和華仁

港島區第二組

乙組
港島三比零勝聖保羅
威靈頓二比一勝維工
慈幼四比三勝金文泰

丙組
港島四比零勝金文泰
慈幼五比零勝聖保羅

港島區第三組

丙組
呂明才二比零勝德瑞
南島五比零勝筲工
廖寶珊二比一勝高主教

九龍區第一組

甲組
聖文德一比一和華仁

乙組
聖文德零比零和華仁
鄧鏡波二比零勝卜維廉

丙組
華仁一比零勝聖文德
卜維廉三比一勝鄧鏡波
模範零比零和佐治五校
陳樹渠三比一勝萃華

九龍區第二組

甲組
陳瑞祺一比一和可立

九龍區第三組

甲組
瑪工四比一勝彩虹
培新一比一和維新
胡兆熾零比零和英華
余振強五比二勝崇理
長沙灣天主教，覺光淨獲兩分
培基一比零勝顯信
德致棄權，聖德肋撒淨獲兩分
基孝六比一勝聖瑪利奧
龍翔一比一和信義

胡兆熾逕然問鼎
滙基許勝不許敗
九龍區籃球乙三組局勢明朗

【本報訊】九龍區籃球第六組男子乙組，經過初賽出線角逐，現已進入決賽階段，目前五支出線隊伍中，以胡兆熾戰績最為彪炳，三戰三捷，並於週三擊敗強敵胡炳熾。

九龍區乙三組今次出線隊伍，共為五隊，胡兆熾、滙基、萃華、新亞及麗澤。

目前的賽績，以胡兆熾居榜首，三戰三捷，擊敗了萃華，新亞及麗澤。僅剩下對滙基一仗，假如能夠再捷，則錦標穩奪。

而唯一能與胡兆熾一爭短長的，亦僅剩下滙基，他們現時的賽果是一勝一負，勝麗澤而僅以一球之微負以萃華。假若在對胡兆熾一仗能獲勝四分以上，則奪取冠軍機會亦甚大，因為他們下一仗的對手新亞，現時是連戰皆北，而滙基亦相信不致陰溝裏翻船。

至於勝滙基但敗於胡兆熾的萃華，現時便祇觀看滙、胡一戰，以決定名次。因為他們祇勝滙基兩分，但卻負於胡兆熾四分，就算滙基得勝，但在三隊同分，拉算得失球率下，萃華奪標已經無望，現時祇有希望爭回一席亞軍。

第四名則穩屬麗澤所得，因為他們剛於週二同一日中，擊敗新亞，戰果是一勝二負，比新亞三仗皆北多一分，縱然新亞爆冷勝了滙基，但在同分勝者為勝下，麗澤亦不會再降一級。

在萃華對胡兆熾一仗中，萃華之失在於未能適當運用戰術。

在該仗賽事中，萃華五人實力較平均，皆有取分本錢，尤以十一號的股樹容及十三號梁恩威表現最出色，在上半張樹森便爭得領前優勢。而胡兆熾在上半場則僅得十五號楊子傑投球較準，勉強使分數不致落後太遠。

上半場完，萃華先以十四比十領前。

換地續賽後，萃華表現大不如前，被胡兆熾連追數分，險告攀平。但萃華亦立即振作，轉而連下胡兆熾數城，把比數拉至二十比十三。

在此時間，萃華氣勢最威，但可惜未幾優勢便不能維持。萃華各將好像因體力關係，防守漸散，竟遭胡兆熾七號陳炎坤及十號許偉遜連陷五城，把比數追至廿七比廿八，僅以一分之微落後。

但此時胡兆熾十五號楊子傑已經四犯，萃華各人卻不從他所在的大後位進攻，反而亂衝亂撞，毫無戰術。

胡兆熾在此情況下，眞是予取予携，一下子便後來居上超前，而萃華亦不懂得冷靜作戰，以圖反撲，反而採取人盯人戰術，偏又身型上吃虧，守不了高空球，致使失陷更多。

其後，胡兆熾楊子傑及十二號葉國華先後五犯出場，但已是僅餘廿多秒鐘，欲平反無能，遂以廿一比卅五敗於胡兆熾。

九工高人一等獲勝
信義力抗雖敗猶榮
九龍區乙二組籃球信義表現佳

【本報訊】九龍區籃球第二組，男子甲組賽事雖已完竣，但男子乙組賽則方興未艾，去週五兩支強隊信義與九工碰頭，結果九龍工業憑着身高之優勢，以卅八比卅三獲勝。但全場信義演出水準甚佳，可說雖敗猶榮。

信義此仗之失，可謂有點不值，因為他們除了身型吃虧外，隊中主將十五號，身為隊長的吳冠雲腳部受傷，要拐着上陣，雖然他的演出已經不俗，但終究未能如平常一般快攻，在此極劣情況下，信義在上半場仍能兩度領前，亦可算有所交代，假若吳冠雲並非帶傷上陣，戰況更可能改觀。

以兩隊臨場表現而言，信義無疑較優一籌，雖然信義隊中並無長人可與九工抗衡，但他們巧妙的切入，卻往往令九工難以防守，故此兩隊積分才能如此接近。

而九工則僅多憑遠射及搶籃底球獲功，假如信義隊中亦有長人，則此一戰術便無法生效，兼且他們的聯防亦不見緊密，往往被信義球員切入籃底起手，取得分數。

該仗賽事週五於東啓德室內場進行，球賽甫開，九工即憑着優越的身型，跳搶得皮球，在數度攻擊下，先由十二號甘志銘遠射得手，取得兩分。

但在信義反撲下，九工亦失守，信義六號廖偉明在左方近邊線處投球穿網，爭回兩分。

繼而，信義並由十五號吳冠雲連下兩城，以六比四領前。

但可惜未幾即為九工追平，並由十五號香漢榮射入第四球，以八比六再超前。

此後，雙方競爭異常劇烈，比數膠着前進，最大距離亦不過四分。

在落後一段時間後，信義再度奮起反攻，十一號吳少軒及吳冠雲連下三城，再度以二十比十六領前。

可是仍然好境不常，林勝又為九工的遠射搶籃所攀平，兼且再度超越。

直至上半場完，九工暫以廿六比廿二個先。

換地再賽，雙方形勢及戰術仍無多大改變，但信義所採的短傳切入，卻遠較九工所用的戰術消耗更多體力，雖然信義隊已盡力搶攻，但無奈攻入一球，一下子又為九工所追回，始終難以打破僵局。

而九工各將，亦有不俗中距離投籃準頭，故此信義祇要搶不回籃底球，已可說必失兩分。

在雙方力戰下，九工始終保持領前優勢直至完場，結局比數為卅八比卅三，九工獲勝。

嶺南九號黎冠球與檳城十五號林美利正互搶皮球。

英華男校奪得越野賽男子甲組團體冠軍。

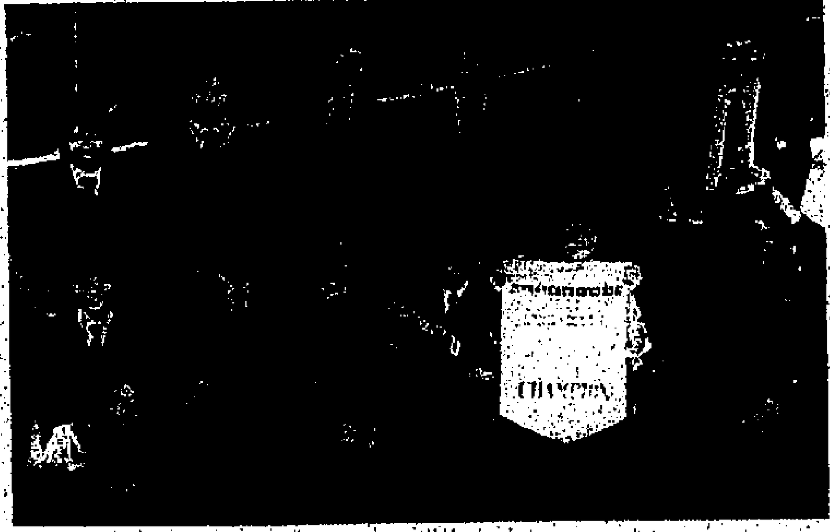

英華男校男子丙組隊員亦奪得該組越野賽冠軍。

荃灣官中越野賽
逾千師生齊角逐

【本報訊】荃灣官立中學第一屆越野賽昨日假荃灣城門水塘舉行，參加學生逾千，比賽分男女教師組，男子甲乙丙丁組及女子甲乙丙組進行；由校長時雪娜，副校長杜蕙賢及王忠義主持剪綵及開步儀式，比賽隨即開始，各健兒均能順利完成全部賽程；大會邀請統一機構贊助全場飲品及醫療輔助隊協助救傷。比賽成績如下：

	第一名	第二名	第三名
男教師組	何華煊	李秋達	羅英才
女教師組	時雪娜	周黃綺玲	羅麗珍
男子甲組	王漢文	蘇偉民	黃偉強
男子乙組	盧偉成	李殷亮	林型偉
男子丙組	呂耀光	洪翔華	李賢創
男子丁組	林世傑	葉超凡	郭毅聰
女子甲組	黃禮儀	何嘉莉	丁佳珍
女子乙組	簡旋華	張玉儀	左麗芝
女子丙組	周家寶	陳桂娟	陳美芳

港區女甲羽毛球賽
金文泰輕易克敵
連戰皆捷再衛冕

【本報訊】港島區羽毛球賽，經過近兩月的角逐，女子甲組冠軍已告產生，金文泰中學再以連捷姿態，衛冕成功。

金文泰女甲羽毛球隊，在歷年均被列為假想敵的蘇浙，而週四最後一仗，金文泰雙方實力懸殊，賽前已差不多可說是循例要將對手擊敗。

結果戰局果然一面倒，金文泰以五比一獲勝。

在對聖約翰的競賽中，金文泰為主隊。第一局由朱碧華出場，而聖約翰則派出龍惠賢。以基本動作比較，朱碧華的表現稍優，但不知她是否因為輕敵，擊球落點甚差，往往把球送到龍惠賢面前，因而造成一方拼命走，一方則以逸待勞，此消彼長，在九比九平手後，朱碧華連失三分，遂遭龍惠賢以十二比九先取第一局。

在第二局中，金文泰則由譚旋紅上陣，接戰聖約翰的葉玉蘭。但雙方球技太懸殊，在譚旋紅的清脆打法下，葉玉蘭根本無還手之力；最後，才由譚旋紅連續數次擊球出界，獲得一分。戰果為十一對一，金文泰勝回一局。

港島區由於今屆改用戴維斯盃制，故此第三局才是雙打賽，金文泰由林竹茵、歐陽穎心迎戰聖約翰何阮明、沈璧兒。

歐陽穎心雖是今屆才升上甲組，而聖約翰何、沈兩人，球技與林竹茵及歐陽穎心相距頗遠，故此她倆尚未出全力，便已輕易以十五比三獲勝。

進入第四局，聖約翰的情況仍不改觀，金文泰的趙麗珠、張玉蘭亦是不費吹灰之力，便以十五比二將聖約翰的何碧珍、周曼芬擊敗。

第五局再到回復為單打，金文泰朱碧華再度出賽。這次她不再留手，全力搶攻，聖約翰葉玉蘭根本招架不住，轉瞬間便已二比十一落敗。

比賽至第六局，聖約翰可說大勢已去，四負一勝，祇要再負一局便正式輸掉比賽。這局聖約翰再度由龍惠賢上陣，但她碰上金文泰的譚旋紅，要多勝一局的希望已肯定落空。果然開賽之後，譚旋紅迅即直勝至八比零，龍惠賢幾經苦戰，方取得兩分，終局譚旋紅以十一比二再勝，同時亦為金文泰帶來本年度的錦標。

金文泰女子甲組羽毛球隊再度衛冕成功，獲得聯賽冠軍，左為黎耀強老師，右為仇樂林教練。

檳城少年挾技訪港
嶺南苦戰難逃一敗

【本報訊】檳城少年籃球隊挾技訪港，第一仗在去週日與港島區第一組男子甲組嶺南對壘，客隊果然是過江猛龍，甚具實力，輕易以六十五比四十二取得下馬威，半場亦是客隊以卅六比十三領前。

客隊今仗之勝，可說是技術與身型兩者俱優，他們雖然在開賽一段時間後，便調出部份主將，如十三號六呎五吋長人羅毅庭，四號隊長王長傑等，但主隊與他們的副選球員相較，仍是略遜一籌，加上心情緊張，戰術運用亦太貧乏，傳接間以高球互交，在對方身高體長下，更是吃虧。

反而嶺南在下半場換出部分副選員他們以落後在先，不懼輸贏，拚盡搶攻，表現竟然比部分正選球員更佳，替嶺南爭回不少分數。

而嶺南隊另一值得稱讚的，則是他們的教練，朱教練據說剛在球賽前夕結婚，而他竟然不惜捨棄假期，個隊上陣，當是充滿體育精神。

由於該天因雙方球員組誤，故比賽較原定時間稍遲，至七時卅五分，球賽才正式開始。

球賽甫開，客隊都憑着凌厲攻勢，轉瞬間便以二十比二個前，嶺南由於球員心理緊張，表現極為差勁。

而客隊亦於此時調出部分主將，換入新秀與嶺南繼續作賽，但主隊始終無還擊之力，上半場完，客隊以卅六比十三個先。

休息後續賽，客隊仍以副選上陣，而主隊亦以正選球員作戰太疲乏，換入新血補充，但如此一來，雙方反而互有攻守。主隊攻勢亦見凌厲，客隊須再度調出正選球員迎擊。

下半場，雙方竟然賽和，互得廿九分，但上半場主隊失分甚多，故此分場合計，客隊以六十五比四十二獲勝。

去週籃球賽果

九龍區第一組

男子乙組
新法棄權，香島淨獲兩分

女子乙組
德愛十五比十三勝香島

九龍區第二組

男子乙組
培敦卅八比廿六勝聖言

男子丙組
培敦五十七比七勝聖言

女子乙組
朗平十一比六勝基孝
培道十七比十四勝華英

九龍區第三組

男子乙組
麗澤卅八比廿六勝新亞
萃華卅一比廿九勝滙基
胡兆熾卅五比卅一勝萃華
胡兆熾卅九比廿一勝新亞

男子丙組
聖文德廿六比廿四勝華英

港島區籃球賽績

男子團體錦標
冠軍：華仁。亞軍：聖類斯。季軍：嶺南。

男子甲組
冠軍：嶺南。亞軍：聖類斯。季軍：華仁。

男子乙組
冠軍：華仁。亞軍：嶺南。季軍：鄧肇堅。

男子丙組
冠軍：聖類斯。亞軍：華仁。季軍：皇仁。

女子團體錦標
冠軍：鄧肇堅。亞軍：英華。季軍：嘉諾撒聖心。

女子甲組
冠軍：鄧肇堅。亞軍：培僑。季軍：威靈頓。

女子乙組
冠軍：英華。亞軍：庇理羅士。季軍：嘉諾撒聖心。

女子丙組
冠軍：英華。亞軍：鄧肇堅。季軍：嘉諾撒聖心。

學界欖球賽
港島亦稱雄

【本報訊】本年度學界欖球賽，聯賽賽事經已結束，向以泳術稱雄的港島學校，在欖球賽中亦威風八面，勇奪冠席。

今屆參加欖球賽的學校，共有五間，計為港島，佐治五校，聖佐治學校，國際及唯一的非英童學校，聖保羅男校。

參賽學校雖然只有五間，但競賽隊伍卻有八隊，原因是港島，佐治五校和聖佐治均派出甲及乙隊，而國際及聖保羅則各一，故此聯賽亦進行了整兩個月的角逐，才完成全部賽事。

除港島奪得冠軍外，亞軍由佐治五校所獲，而季軍則由聖佐治所取得。

雖然欖球聯賽冠亞季席經已產生，但這並不意味今年的欖球賽已結束。因為在踏入八零年一月後，欖球又會舉辦淘汰賽。

賽事暫定由一月八號開始，決賽日則定於三月十六日在警察體育會舉行，愛好欖球賽的同學，得留心作賽日期以便觀賞了。

男子甲組隊員衝出越野賽出發點情形。

學協會職員正舉行一年一度聖誕前燒烤聚餐，該會職員與教署督學正一同高歌，與來賓同歡。

港區二組女乙籃球賽
育華幸運奪錦標
呂明才屈居亞位

【本報訊】港島區籃球賽第一組賽事全部完結後，第二組女子乙組冠軍亦於去週產生，育華中學以二勝一負獲五分，奪得冠軍。

育華中學今次取得冠軍，可說多少有點幸運，因為在四隊進入決賽隊伍中，呂明才中學亦是兩勝一負，共獲五分，但可惜在決賽第一週賽事中，呂明才以十三比二十負於育華，在兩隊同分，勝者為勝賽例下，呂明才祇好屈居亞席。

無獨有偶，該組中爭奪第三及四名的情況，亦與亞軍相同，蘇浙三戰中一勝二負，而聖保羅男女校亦是兩敗一勝，但蘇浙亦同樣在第一週賽事中，以十五比廿五負於聖保羅，故此聖保羅同樣在賽例下，以勝者為勝取得季軍。

四隊名次如下：冠軍：育華。亞軍：呂明才。季軍：聖保羅男女校。第四名：蘇浙。

各場賽果列后：聖保羅廿五比十五勝蘇浙。育華二十比十三勝呂明才。蘇浙十八比十五勝育華。呂明才十四比八勝聖保羅。呂明才二十二比十勝蘇浙。育華十四比十二勝聖保羅。

商業電台
★快樂聖誕★
聖誕日
下午2:00
勞浩榮．錢佩卿
—主持—
聖誕歌曲趣事
醫院訪問實錄
一台

港府場今仗聯賽勢均力敵
南華陣中仍多傷病兵 東方赴星在即戰意高
加設序幕戰一時三刻鳴笛

【本報訊】甲組足球聯賽今日移師港府大球場上演，南華與[illegible]，全力向東方搶分爭入，下午三時卅分開鑼，頭場港方預備組於一時四十五分鳴笛，門券分收十元、七元、五元及三元等四種。

南華傷兵纍纍，上仗對騎勝殘陣出擊，幸保一分，南華陣中計有尹志強、施一波、駱德輝、陳展偉、徐海弘等傷病球員，但經過數天休息後，各傷病漸告痊癒，今仗對東方不敢怠慢，將盡量遣傷癒者上陣，唯施一波傷勢較重，今日仍難復出，而尹志強的感冒亦未痊癒，雖然霍永基上役表現中規中矩，後防不致有較大影響，但前鋒的攻力便打了折扣。

南華目前在聯賽積分表上的成績僅較市政、加山、元朗等高，八戰得七分，但居於四強之末的東方，亦只較南華多兩分而已，事實上今屆聯賽除了精工與愉園在榜前遙遙領先，其餘多隊中游班波積十分接近，每一場賽事都會直接影響位置。

東方即前赴新加坡參加和和盃，球員士氣高昂，尤其是統帥部以銀彈政策打氣，自然更能刺激起球員的鬥志。

東方人腳配搭實在不弱，外援的水準亦不差，只是始終欠缺一名中鋒，奧拉利有中鋒身裁，卻欠缺射門意識及頭球，卡路士更不適宜任箭頭，他較佳的位置是踢中場，在禁區外闊施放冷箭，頗有威脅力。

東方自從放出楊楚森踢右翼後，攻擊力顯著增強，他有組織能力，帶起球員的作戰情緒，教練黃文偉佔一席位實在不智，他應該集中精神在場邊吼路，他本身欠缺體力，放波較慢，無形中削弱了己隊的中前線。

南華最近的運程似乎不太理想，今仗亦不能過於看好。「東、南」實力接近，且看那一隊出錯較多。東方兵源充足，隨時可以變陣而不影響實力，在這一方面便較南華佔優，在正常的情況下，雙方佔和較爲合理，東方取勝機會又較南華高些。雙方列陣如后：（太陽神）

（南華）
何容興
霍永基 何新華 梁志強
陳國良 陳楝偉 黃國安
植水生 駱德輝 梁能仁 徐海弘

（東方）
岑志強 徐國安 楚頓
李 馬文奈 奧拉利 卡路士
度 梁兆華 黃文偉 楊楚森
竹 英全

市政昨夜負於東昇 勝負之差又是一球
二比一張家平頭槌定勝局

【本報訊】在乙場比賽採取以一球僅敗的市政，昨晚在旺角球場挑戰夜戰的甲組足球聯賽，以一比二敗於東昇，半場市政曾追成一比一。入場觀衆祇得三百七十七人。

東昇雖有朱國權、黎新祥、吳錦華及鄭浦四主將缺陣，但在開賽的十七分鐘就憑梁鏞洪的切入射門，以一比零領先，東昇並在三十八分鐘時失去入球機會，朱德鳴在禁區內勾跌張家平，黃達才主射十二碼，被張華源撲出。市政不多失下，已剩射之力，而且他們激起戰意，以門將巫鎮明串演他的切入，頗有左右。

旗明從邊傳來，市政追成一比一，江能山在遠柱頂回中路，李能基在無人看管下怒射破網，追回一比一。市政追回一球後，下半場東昇雖有攻勢，防守雖然，外圍施射又被張華源救出。東昇以黃紹基替李偉邦換翁偉國，三十四分鐘時，東昇以李偉國傳中，張家平躍起頂入，市政再輸一球，張家平頂入死角，此時市政不多失，但張家平又被撲出。

市政也有一入球機會，上半場前助攻頭角球中楣彈出，而東昇再派何榮康替翁偉國，利那，張華源擋去，張家平近射，翁偉國切入頂入「執死雞」又被撲出。市政不多失，雙方分兩但以一比二告終，雙方列陣如下：（傑士）

（東昇）鄭子賢 沈冠良 李橋康 翁偉國 梁活武 黃達才 張家平 潘長旺 麥天富 鄭偉雄 黎燦洪

（市政）張華源 陳家富 江能山 鄭世勳 巫鎮明 朱德鳴 呂宗賢 李能基 陳寶榮 李國榮 羅惠根

英國聯賽提早一天上演
阿仙奴主場失分 仍踞榜首第三位
聖誕近天氣劣六仗改期

【倫敦二十一日路透社電】今晚在狼隊球場舉行的英國甲組足球聯賽，布列頓對狼隊，華特演出帽子戲法射入三球，使護級的布列頓以三比一獲得寶貴勝利。

華特在十八分鐘時失了打開紀錄的機會，但在三十六、四十四及七十分鐘建功，這是他兩年來的最佳收穫。

阿仙奴失去了追近榜首利物浦及曼聯的機會，他們在主場和諾域治一比一。在史塔保頓於五十四分鐘替阿仙奴領先後，諾域治後衛邦特在稍後扳平。

這場和波使阿仙奴仍排在第三位，以四分落後榜首兩隊，他們在明天才比賽。

樂士城治以三比一打敗托定咸熱刺，這是他們最近六仗比賽的第五場勝利。熱刺由麥阿里先拔頭籌，但馬連奈、穆倫及基利斯先後建功，卒能反敗爲勝。

修咸頓在落後，在主場以三比零勝乍甸，在乙組追近了榜首的車路士及紐卡素，史汀斯開二度及赫頓射入第三球。

十四場賽事爲了避免在聖誕前最後一個星期六傳統上出現的少球迷而提前在週五舉行，但有六場因天氣惡劣改期，而很多球會報道這是他們近年來最低票房紀錄。

列斯在史篤城勝二比零後，他們已六場不敗，十七歲的下諾在他第六場聯賽射入第四球。

燦僑的入球使修咸頓連勝四場，但布里斯托就要捲入護級漩渦中。

保爾頓在米度士保負了一比三，仍然留在榜末，以五分落後布列頓及打比郡。水晶宮對西那維治因積雪改期。（傑士）

朱德鳴
市政領隊外遊 暫時難投南華

【本報訊】朱德鳴雖然已向市政會方提出轉會要求，但暫時不得要領，會方希望他慎重考慮，並等待領隊莊臣由英探親返港時再作決定。據悉莊臣要在兩星期後才返港，朱德鳴與市政是簽有合約的，所以他是暫時無法轉投南華。

市政一位職員表示，他們無意立刻放人，是因爲無人願意承担責任，而且他們認爲朱德鳴再繼續一段時間是會有好處，畢竟他尚未成熟。（光）

加山蘇格蘭援兵 史密夫週二抵港

【本報訊】加山的蘇格蘭援兵晚治・史密夫將在聖誕日（廿五日）抵港，無法趕及在二十六日對愉園的聯賽上陣。

晚治・史密夫現年二十二歲，是一位中場球員，本季効力乙組的士丹奈，去年効力甲組的艾德萊尼亞，在聯賽出賽十八場，多是穿十號球衣，並射入過一球，他曾在七四至七五年度代表蘇格蘭青年軍，並曾與梅利効力過超級聯賽的赫斯隊。（一葦）

張華源力挽狂瀾 市政門將張華源（中）彈力極佳，昨晚他先撲出東昇翁偉國（右）近射後，再撲去張家平（左）腳下球，力保不失。（本報記者吳漢傑攝）

下月初隨隊訪港 基瑞季尾離漢堡
入選世界隊踢籌欵賽

【本報訊】英國國家隊前鋒，歐洲足球先生奇雲・基瑞將會離開西德足球勁旅漢堡隊。根據法新社二十一日從漢堡發出的電訊謂：漢堡會領隊納沙（前西德國腳）在當地表示，基瑞將會在本季尾（八零年六月底）離隊。

這位漢堡領隊說：「他想在一個新的境界領悟及學習一種新的語言，但是他仍未決定轉往那一個國家踢波。」

納沙說，任何欲羅致基瑞的球會必須付二百萬馬克（約六百萬港元）轉會費，這是漢堡在一九七七年向英國利物浦購買基瑞所付出的代價。

漢堡隊將在一月二日抵港訪問比賽兩場，一月四日出戰本港聯賽冠軍精工，六日戰中共冠軍隊廣東。在漢堡寄手名單中，基瑞是肯定隨隊訪港的球星，否則要扣欵金。

基瑞在今年夏天就因爲愛女患病，而未有隨隊訪問南韓。

基瑞目前在英國老家渡聖誕假，他並會在聖誕後退回西德，前往多哥參加一場爲國際兒童基金籌欵的慈善賽，該場賽事在十二月二十八日在多業特舉行，由保路西亞多業特對世界選手隊。

奇雲・基瑞及前荷蘭國腳告魯夫是世界明星隊主將，其餘球星有賓奴、尼斯堅斯、柏天尼、通利、艾雲奴域、沙檳、克、委斯、柏斯、漢斯、施素拿、碧根鮑華、馬連、洛堅、高魯、泰利沙及波德朗、賓年加、布式士。

較早時報導中與基瑞轉會有關的包括北美聯盟頓外交家隊，中東，西班牙及義大利一些球會。

聖思定英文中學 舉行校慶運動會

聖思定英文中學第十五週年校慶運動會於上週舉行初賽，並於前（十五）假九龍仔公園運動場舉行決賽，參加同學達千餘人。上午八時許，大會開始奏起雄壯軍樂，運動員列隊隨着交通安全隊跟着軍樂以整齊步伐繞場一週。舉行升旗禮後，由校長致開會詞，九時一刻，各項比賽開始，在各同學吶喊助威下，各項比賽競爭非常激烈，佳績紛呈。下午四時，全部決賽完畢，成績異常美滿，多項破大會紀錄。全場冠軍由F5E奪取，亞軍F3F及季軍F5A獲得。該校並敦請香港大學教授鍾鴻穆博士致詞，鍾夫人頒獎。

附圖爲該校十五屆校運會上，嘉賓香港大學教授鍾鴻穆博士致詞時情況。

四重彩熱頭冷腳 派三萬四千餘元

昨日賽馬第六場開四重彩，結果大熱門5好開心獲勝，次熱門1麒麟童，分獲冠亞軍，4花菓山，8新錦標分獲季殿軍，是冷門，受到重視的按鈕機不入圍，四重彩跑出5148，成爲熱頭冷腳，馬會宣佈總投注爲：七百四十二萬一千零七十八元，有一百七十一注中。每注派彩：三萬四千七百六十二元。

（場外孖Q）
第三場 2威特利搭7金匙
第四場 4有分數搭6神寶
派彩：一千七百七十八元（四千八百〇七注中）
總投注：一千零六十六萬四千六百一十元。

（場內孖Q）
第七場 1希臘神駒搭3凱旋門
第八場 4先聲搭11無敵
派彩：一千三百六十七元（五三〇注中）
總投注：九十萬零四千三百元。

（三寶）
5好開心 3凱旋門 11無敵
派彩：三百八十四元（一二五〇八注中）
總投注：五百九十九萬零六百九十元。

本報大派聖誕禮物 圈中人六W五Q贏到笑 三寶孖Q齊中你我有份

球壇淺唱
擱置聘外援計劃 短綫投資不可靠 唯望南華振雄風

駒騰宣傳了好一段時間聘請巴西外援消息，結果可能胎死腹中。季初第一個月的票房紀錄的確使球會班主心花怒放，多投資十萬八萬元，亦隨時可以賺回來，但跟着三個月的票房形勢，省得一萬便省一萬了。

花了十萬元請了幾名澳援來港玩了兩個月，雖然在本月份賽事密麻麻，但收入奇慘，差不多連機票也賺不回。駒騰聘外援猶如短綫投資，這種政策前車可鑑，此風不可長。

目前的趨勢，部份球會越玩越縮，不受降班威脅的球隊，唯有縮減皮費。今屆票房與轉機，主要原因是南華無轉機，假如「少林兵」戰積佳，很多球會受益，過去南華被視爲運財童子，故此，要望球市復甦，倒不如望南華重振昔日雄風。

體育

摩加利又三元連中 畢奇入凱旋門捧盃
戴萊章志豪墮馬有驚無險

昨日快活谷賽馬，連場意外，第一場高着爲第三熱門，起步放出，轉彎後突然外避，急跑急斜，直衝向體育路的閘檔，戴萊及時躍下，該馬撞檔後，獸醫驗出後蹄折斷，遂當場予以人道毀滅，戴萊由救護車送入馬場救傷室，醫生驗出骨骼未有受傷，但因跌下時，腦部曾受震盪，遂送入醫院觀察，一波未平，一波又起，第二場比賽，章志豪策皇家權威，追跑到落山，轉彎之前，突然馬仰人翻，章志豪墮馬後，該駒在現場復起却屹立不動，章志豪迫後被救護車送回馬場救傷室，經醫生驗明，並無大礙，因此第六場可照騎新錦標上陣。

昨日爲冬至，天氣却如初夏，由於有若干行業休假，所以公衆席與廣場席絕早已爆滿，天氣雖然熱，却不利大熱，頭三場大熱門俱告倒灶，第一場爽馳得保位置，第二場喜洋洋與第三場旺市却名落孫山。

第五場天之驕子五元派九元，結果跑第四，摩加利連位置也斷纜，李森策金山神童獲勝，溫拿每派一百〇七元六角，朱屁爆冷贏馬，摩旋大熱門不入位置，可算淒苦。好好呼是李森的乘騎，由安德魯策騎，結果跑入第二，可算爲「同路連贏」。

木球會錦標賽，畢奇策凱旋門成爲大熱門由頭帶到尾，捧盃而回，成爲畢奇今季來港第一次捧盃紀錄。

摩加利尾場策無敵直放到底，又告連中三元，佐治摩亞亦成爲今日成績最佳的馬房。

昨日賽事董事小組由董事李福和輪任主席，賽事董事爲畢浩清，會同四位受薪董事組成，賽由首席受薪董事史釗域代表競賽小組簽發賽後檢討，茲譯錄如下：

（第一場）新馬一六五〇公尺

李森之爽馳在開賽時離出困難及失位。

劉同安之漁翁出閘緩慢，及在大石鼓時突然迅向內欄邊轉向，因而傷及此駒右邊身體，此駒以後須經試閘及格方准出賽。

接近馬房彎時，高着脫離騎師控制及跑到外欄，斷了一足，騎師戴萊在該駒未跌及外欄之前已跳落馬，但他仍被昇送醫院接受X光檢驗及受觀察，高着在接受了一次賽後檢驗之後，最後遭人道毀滅。

（第二場）第三班九七五公尺

薛卓時之洛奇跑來欠成熟，全程嚴重地外閃，此駒亦須經試閘及格後，方准再次出賽。

開賽時，見習騎師韋志豪之皇家權威（排第九檔）向內側離出，緊迫摩加利之極之高（排第八檔），當時正值潘納之郎勝（排第二檔）向外側離出，波及見習騎師張鳳城之利安（排第三檔）。

薛卓時之喜洋洋墨爲展步緩慢。

在大石鼓時，霍利安之極之場在喜洋洋及皇家權威兩駒之間擠出。

在直路彎時，皇家權威內閃踢及當時正在內閃之喜洋洋之後蹄，因而墮馬，見習騎師韋志豪並無受傷。

（第三場）第五班一八〇〇公尺

獸醫報告皮仕迪之得得右前蹄不良於行。

開賽時，見習騎師徐貴良之名將（排第二檔），向外側離出，而劉伯恩之我勝（排第三檔）因而要向外斜跑，此舉令到畢奇之旺市要收慢及失位，梁偉德之金匙（排第七檔），被安德魯之惡蹟（排第八檔）輕微碰及，金匙向內斜跑，引致摩加利之得運馬（排第六檔）要勒避及失位，金匙繼續向內斜跑，引致見習騎師呂健威之火星石要在第一次接近過終點時勒避。梁偉德將會被召即場巡邏影片及被告誡。

（第四場）第三班九七五公尺

在大石鼓時，潘納之飛鳳在摩加利之神寶之後向外斜跑，及令到盧約翰之孖寶亦要收慢。潘納被召看即場巡邏影片及被告誡。

在最後階段時，孖寶被迫要在飛鳳之後收慢，當時飛鳳正在失位。

（第五場）新馬一六五〇公尺

[illegible]之騎師李森在直路彎時跌掉馬鞭。

劉同安之金鯉在直路時，於催騎下外閃，此舉將其騎師置於不利位置。

原定由戴萊策騎之嘻嘻哈哈，改由劉伯恩策騎出賽。

獸醫報告，謂摩加利之天之驕子左後蹄刮去外皮。

（第六場）第五班一二三五公尺

畢奇之按鈕機，表現不受約束，出閘緩慢。

樞烟之騎師見習騎師陳日存，在進入直路時跌掉馬鞭。

（第七場）第三班九七五公尺

見習騎師莫理斯之希臘神駒，在八百公尺時向內斜跑，碰及李森之英之寶，見習騎師莫理斯將會被召看即場巡邏影片。

在直路彎時，霍利安之東海外閃之後，又向內斜跑，令到見習騎師呂健威之新星月須要勒避，在餘跑至最後數步時，英之寶失位，被迫要在摩加利之新自力之後收慢，新自力在催騎之下向外斜跑。

（第八場）第五班一二三五公尺

原定由戴萊策騎之兩心知，改由皮仕迪策騎出賽。

薛卓時之新唐璜及安德魯之先聲在九七五公尺時外閃，兩駒因而失位。

各場負票賠率名次距離表

第一場 新馬 一六五〇公尺 快地
（連贏位）

馬號	馬名	負磅	騎師	排位	馬房	距離前馬	距離頭馬	獨贏（元）	賠率	位置（元）	名次
①	鄉村好友	135	摩加利	1	摩	冠軍	冠軍	472,560	5.2	390,370	1
③	爽馳	128	李森	6	蘇	一馬頸位	一馬頸位	499,020	2	214,130	2
⑤	明駒	128	何能添	3	陳	17	一頭十七位	22,080	50	25,330	3
④	漁翁	128	劉同安	5	譚	4½	21½	105,345	10	89,260	4
⑥	寧波	128	譚文就	7	歐	1½	22¾	8,040	99	10,425	5
⑦	洛奇	128	薛卓時	4	羅	5	27¾	21,340	50	29,320	6
②	高着	128	戴萊	2	鄭	（限	馬）	347,050	7.2	188,560	
							總票數銀碼：	1,475,435		947,395	

時速：29.2 53.3 1.18.9 1.43.3
24.1 25.6 (24.4)
勝負距離：冠軍勝亞軍一馬頸位 亞軍勝季軍十七馬位
派彩：獨贏 $13.00
位置 $5.70 $6.30 $15.50
連贏位 $25.20

第二場 第三班 九七五公尺 快地
（場外孖寶第一口首關・連贏位）

馬號	馬名	負磅	騎師	排位	馬房	距離前馬	距離頭馬	獨贏（元）	賠率	位置（元）	名次
⑨	利安	116	張鳳城	3	蘇	冠軍	冠軍	203,345	8	174,410	1
⑦	極之高	129	摩加利	8	摩	短馬頭位	短馬頭位	53,955	30	57,840	2
⑧	人之裕	128	劉同安	5	譚	1	一位短馬頭	193,625	8	164,325	3
③	得得	133	皮仕迪	1	王	一馬頸位	1¼	129,845	12	97,230	4
⑤	郎勝	131	潘納	2	湛	短馬頭位	1¼	108,060	15	74,425	5
④	喜洋洋	132	薛卓時	6	夏	短馬頭位	1¼	715,685	2	401,240	6
⑥	極之場	130	霍利安	7	陳	2½	3½	364,860	9.2	253,540	7
②	澳洲谷	134	劉伯恩	4	賓	4½	8	45,685	35	41,675	8
①	皇家權威	130	韋志豪	9	摩	（限	馬）	161,515	10	148,900	
							總票數銀碼：	1,976,575		1,413,585	

時速：12.2 34.7 58.4
22.5 (23.7)
勝負距離：冠軍勝亞軍短馬頭位 亞軍勝季軍一馬位
派彩：獨贏 $40.50
位置 $12.50 $27.50 $13.00
連贏位 $565.40

第三場 第五班 一八〇〇公尺 快地
（場外孖Q首關・連贏位）

馬號	馬名	負磅	騎師	排位	馬房	距離前馬	距離頭馬	獨贏（元）	賠率	位置（元）	名次
⑦	金匙	127	梁偉德	7	張	冠軍	冠軍	322,375	5	205,670	1
②	威特利	136	李森	10	布	½	½	281,475	6	206,840	2
③	惡蹟	134	安德魯	8	蘇	½	1	196,715	8	106,825	3
⑨	我勝	126	劉伯恩	3	歐	1½	2½	170,480	10	149,770	4
⑪	威準	119	皮仕迪	9	周	½	2¾	57,450	25	59,005	5
④	旺市	133	畢奇	4	陳	¾	3½	512,340	3	332,640	6
⑩	火星石	118	呂健威	1	賓	2½	5¾	75,630	20	53,335	7
⑤	威震四方	130	盧約翰	5	布	½	6½	20,765	80	22,330	8
⑧	名將	120	徐貴良	2	蘇	短馬頭位	6½	293,395	5	230,665	9
⑥	得運馬	129	摩加利	6	摩	短馬頭位	6½	46,935	35	52,270	10
①	吉祥	133	蔡裕榮	11	朱	½	6¾	81,630	20	81,775	11
							總票數銀碼：	2,059,190		1,501,125	

時速：14.4 38.3 1.02.2 1.27.9 1.53.2
23.9 23.9 25.7 (25.3)
勝負距離：冠軍勝亞軍半馬位 亞軍勝季軍半馬位
派彩：獨贏 $26.60
位置 $11.00 $10.90 $16.40
連贏位 $142.80

第四場 第三班 九七五公尺 快地
（場外孖寶第一口尾關・場外孖Q尾關・連贏位）（保良局杯）

馬號	馬名	負磅	騎師	排位	馬房	距離前馬	距離頭馬	獨贏（元）	賠率	位置（元）	名次
⑥	神寶	129	摩加利	11	摩	冠軍	冠軍	881,345	2	580,585	1
④	有分數	130	賀嘉德	7	夏	1	1	266,395	7	177,415	2
②	心寶貝	136	霍利安	1	羅	3	4	78,580	20	70,655	3
⑤	單心	130	朴仕能	4	王	一馬頸位	四位一頸	213,175	8	140,690	4
⑩	雲勝鹿	120	安德魯	3	施	一馬頭位	4½	77,095	25	61,685	5
⑦	又得嘅	126	劉仁傑	9	吳	一馬頭位	4½	116,285	16	91,725	6
⑫	孖寶	118	盧約翰	6	卡	3	7½	217,735	8	132,385	7
①	飛鳳	140	潘納	2	沈	一馬頸位	7½	265,975	7	159,870	8
③	愛晒	133	李森	12	布	1½	9	52,200	35	38,245	9
⑨	多歡喜	121	畢奇	5	蘇	一馬頸位	9	82,315	20	75,265	10
⑧	天皇星	121	薛卓時	10	陳	一馬頸位	9½	26,550	70	24,975	11
⑪	利是得	119	劉同安	8	陳	2	11½	12,460	99	13,270	12
							總票數銀碼：	2,290,110		1,566,765	

時速：12.2 34.6 57.7
22.4 (23.1)
勝負距離：冠軍勝亞軍一馬位 亞軍勝季軍三馬位
派彩：獨贏 $10.90
位置 $6.40 $9.50 $16.30　第一口場外孖寶 $229.60
連贏位 $79.40　安慰獎 $68.00

第五場 新馬 一六五〇公尺 快地
（場外孖寶第二口首關・連贏位）

馬號	馬名	負磅	騎師	排位	馬房	距離前馬	距離頭馬	獨贏（元）	賠率	位置（元）	名次
③	金山神童	128	李森	9	朱	冠軍	冠軍	63,605	20	47,300	1
⑦	好好呀	128	安德魯	1	蘇	2	2	253,655	5	160,040	2
④	金鯉	128	劉同安	3	張	一馬頸位	兩位一頸	93,115	14	70,210	3
⑧	天之驕子	128	摩加利	2	摩	1½	3½	740,070	9.5	497,190	4
②	安勁	128	盧約翰	8	吳	½	4	261,465	5	109,235	5
⑤	英皇之友	128	鄧得利	5	陳	20	24	12,700	99	12,745	6
①	嘻嘻哈哈	135	劉伯恩	6	鄭	3½	27½	178,370	7	87,400	7
⑨	永勝龍	128	皮仕迪	4	簡	2	29½	29,940	45	26,630	8
⑥	滿盈利	128	葉英健	7	摩	4½	34	10,855	99	9,885	9
							總票數銀碼：	1,643,775		1,020,635	

時速：29.6 54.2 1.19.7 1.43.9
24.6 25.5 (24.2)
勝負距離：冠軍勝亞軍兩馬位 亞軍勝季軍一馬頸位
派彩：獨贏 $107.60
位置 $25.20 $11.00 $18.60
連贏位 $425.50

第六場 第五班 一二三五公尺 快地
（場外孖寶第三口頭關・場外三寶首關・連贏位）（四重彩）

馬號	馬名	負磅	騎師	排位	馬房	距離前馬	距離頭馬	獨贏（元）	賠率	位置（元）	名次
⑤	好開心	130	詹德健	3	吳	冠軍	冠軍	478,560	3	220,960	1
①	麒麟童	138	摩加利	2	摩	4	4	330,160	9.2	263,930	2
④	花菓山	133	潘納	8	簡	½	4½	26,525	60	28,820	3
⑧	新錦標	126	韋志豪	4	摩	2½	7	48,020	30	34,745	4
③	按鈕機	136	畢奇	1	陳	2½	9½	293,185	5	203,725	5
⑦	樞烟	122	陳日存	10	羅	2¾	12½	219,925	7	173,360	6
⑪	勝利良駒	119	劉仁傑	11	歐	短馬頭位	12½	213,905	7	153,470	7
⑨	三寶	118	莫理斯	6	卡	一馬頸位	12½	34,810	45	28,250	8
②	蝙蝠俠	136	霍利安	12	沈	3½	15¾	36,045	40	32,575	9
⑥	龍騰	130	陳子銓	5	譚	3½	19	66,295	20	64,800	10
⑫	奇蹟	113	譚文就	11	賓	¾	19¾	70,680	20	67,655	11
⑩	可圈	120	李森	9	蘇	¾	20½	95,080	16	74,425	12
							總票數銀碼：	1,913,180		1,346,715	

時速：26.9 51.2 1.15.2
24.3 (24)
勝負距離：冠軍勝亞軍四馬位 亞軍勝季軍半馬位
派彩：獨贏 $16.70
位置 $9.60 $8.30 $40.20
連贏位 $75.30

第七場 第三班 九七五公尺 快地
（場外孖寶第二口尾關・場內三寶次關・場內孖Q首關・連贏位）（木球會盃）

馬號	馬名	負磅	騎師	排位	馬房	距離前馬	距離頭馬	獨贏（元）	賠率	位置（元）	名次
③	凱旋門	133	畢奇	4	施	冠軍	冠軍	824,715	5.2	410,630	1
①	希臘神駒	135	莫理斯	7	布	一馬頸位	一馬頸位	469,455	4	391,720	2
⑥	新自力	132	摩加利	2	摩	短馬頭位	一頸短位	439,000	9.2	379,860	3
⑧	英之寶	132	李森	3	蘇	1½	1½	236,825	8	172,225	4
⑤	好事成雙	132	薛卓時	6	羅	短馬頭位	1¾	106,260	18	90,710	5
⑫	金必得	124	盧智	12	郭	3	4¾	95,220	20	84,960	6
④	東海	133	霍利安	1	張	一馬頭位	4¾	15,250	99	15,420	7
⑩	驍勝	130	潘納	10	吳	½	5½	34,860	60	29,105	8
②	樂福	136	劉同安	11	陳	短馬頭位	5½	87,505	20	74,805	9
⑪	富臨門	126	安德魯	5	屈	½	5¾	127,200	16	88,250	10
⑨	友得	129	譚文就	8	歐	一馬頭位	6	34,415	60	28,115	11
⑦	新星月	129	呂健威	9	蘇	一馬頸位	6	41,945	45	40,245	12
							總票數銀碼：	2,512,650		1,806,045	

時速：12.3 35.2 58.6
22.9 (23.4)
勝負距離：冠軍勝亞軍一馬頸位 亞軍勝季軍短馬頭位
派彩：獨贏 $12.70　第二口場外孖寶 $626.20
位置 $6.30 $6.40 $6.40　安慰獎 $214.10
連贏位 $45.80

第八場 第五班 一二三五公尺 快地
（場外孖寶第三口尾關・場內三寶尾關・場內孖Q尾關・連贏位）

馬號	馬名	負磅	騎師	排位	馬房	距離前馬	距離頭馬	獨贏（元）	賠率	位置（元）	名次
⑪	無敵	124	摩加利	6	摩	冠軍	冠軍	692,025	5.2	439,105	1
④	先聲	133	安德魯	1	蘇	5	5	180,540	10	141,475	2
⑧	兩心知	129	皮仕迪	11	吳	短馬頭位	五位短馬頭	236,100	8	200,040	3
⑥	興發	130	朴仕能	9	王	2½	7½	124,320	16	89,810	4
⑨	勝利年	128	鄧得利	12	陳	一馬頸位	7½	66,675	25	55,350	5
⑦	新唐璜	129	薛卓時	4	羅	3	10½	223,705	8	126,020	6
①	西城少俠	136	夏逆	7	夏	一馬頸位	10¾	304,690	6	162,300	7
⑩	寶星	125	劉伯恩	10	歐	1½	12½	68,435	25	61,115	8
③	包大人	133	畢奇	8	譚	一馬頸位	12½	292,100	6	161,825	9
②	海景	126	韋志豪	5	摩	1¾	14	29,825	60	26,345	10
⑫	森林之皇	114	張鳳城	2	蘇	½	14½	97,745	20	74,325	11
⑤	衝鋒	132	霍利安	3	賓	12	26½	62,985	30	51,550	12
							總票數銀碼：	2,379,745		158,255	

時速：27.0 51.2 1.15.6
24.2 (24.4)
勝負距離：冠軍勝亞軍五馬位 亞軍勝季軍短馬頭位
派彩：獨贏 $14.40　第三口場外孖寶 $139.30
位置 $7.10 $11.40 $9.60　安慰獎 $103.10
連贏位 $211.30

紐約金價漲十五元
港金升近80元
高成二八七八

【本報訊】昨日本港金市彈升，由於美國金市假前收市以高價收市，升十五美元多，主要爲產油國對油價之加幅仍未能達成一致，在買家大力扯吸之下，買盤奇旺。

本港金市，前市尾盤爲二七九一．○，昨日開市高開六十六元，最高成二八七八，最低成二八六○．○，收市價二八七○．○。昨日波幅爲一九．五元，收市價比前市升七十九元。由於假前紙金市平淡交投，買賣較疏閒。

週五外匯行情，金價方面：倫敦報四七三．一○美元（升一．六美元）；瑞士大價報四七四．○美元，出價報四七六．○美元（升三．五美元）；巴黎報四八一．三四美元（跌○．一二美元）。英鎊方面：倫敦轉讓價報二．二○二○美元（漲○．○○二五美元）。美國告羅士報二．二○九○美元（漲○．○一一○美元）。

美鈔報外，大鈔報四．九○五，普鈔報四．九○○，電匯最高成四．九一五，最低成四．九一○。通天單最高成四．九○五，最低成四．九○二。

日元牛皮，大紙報二一二．○，細紙報二一一．○。新台幣報一三二．○。西德馬克報二八九．五○。法國法郎報一二三．五○。瑞士法郎報三一二．○。

本港金鈔外幣行情表

十二月廿二日（星期六）

（九九K金）	
開市	2860.0
收市	2870.0
最高	2879.5
最低	2860.0
（白銀）	
開市	1250.00
收市	1250.00
最高	1250.00
最低	1250.00
（美鈔）	
大鈔	4.905
普鈔	4.900
（電匯）	
最高	4.916
最低	4.910
（通天單）	
最高	4.905
最低	4.902

（日元）	
大紙（萬計）	212.00
細紙（萬計）	211.00
（其他外幣）	
英鎊	10.85
澳洲元	5.56
加幣	4.27
加元	4.25
菲幣	0.66
大坡紙	2.30
細坡紙	2.29
馬來西亞元	2.30
新英鎊（百計）	51.00
葡幣（每元）	0.95
西德馬克（百計）	289.50
法國法郎（百計）	123.50
瑞士法郎（百計）	312.00
泰幣（百計）	23.90
荷幣（百計）	262.50
新台幣	132.00
人民幣	30.41

美第三季增長最爲突出
國民生產增百分三點一

【本報訊】美國在最近修正先前對七月至九月份第三季總產值的估計。此修正雖有所減低但仍有百分之三．一的成長率，也是今年以內任何一季最強的增長。

美國商業局較早之前稱，在第三季的實質國民所得計提高到百分之二．四的週年比率。其後便加以修正至百分之三．五。在今年首季，經濟成長曾達百分之一．一。

從最近的數字顯示若美國的經濟在第四季繼續以第三季的比率成長的話，則總產出會增加百分之三．一。去年的經濟成長爲百分之四．四。

很多經濟學家相信現今經濟情況在第三季已達衰退階段，經第三季回卯之後，很多分析家說直到今年的第四季爲止，向下的轉向可能不會出現。

商業局亦對第三季的公司利潤數字作修正，課稅以前的利潤及通貨膨脹調整的利潤都修正減低了少許，而經稅後的利潤卻有微微上升。此一修正數字表示從第二季至第三季，在稅收以前的利潤增長了百分之六．三，達到二千四百二十三億美元。稅收後之利潤增加至百分之六．五，達到一千四百八十三億美元。對於存貨及資本受通脹影響而作的利潤調整增加了百分之二．四，達到一千八百零八億美元。

商業局更指出，實質國民所得在第三季的總值爲一兆三百三十億美元，與第二季的一兆四千二百二十億增加了一百一十億美元。在未經通貨膨脹的調整時，第三季的數字爲二兆三千九百七十億美元。商業局在第三季也對物價的估計提高從百分之八至百分之八．五。這些數字與着名的消費者物價指數有所差異，由於消費者物價指數是表示固定市場中的貨物籃的變動，這些變動與最近幾月比較也有百分之十三的增長。

冬節需求殷刺激
副食品供應充足
三鳥價提高二成

【本報訊】副食品在冬節市銷活躍，除三鳥及海產品價格較平時升二成，其他大致平穩。近來各類副食品供應尚算充足，其中以生豬、生牛、菜蔬、蛋品及淡水魚數爲穩定充足，三鳥供應亦能保持，但未能明顯增加則難以滿足需求，大盤價被扯高二成左右。咸水魚蝦蟹水產之類價格亦曾過上升一至二成。昨天冬節，各品種上市量繼續保持充足，但零售價則由於需求多而略爲提高，商販普遍將價格提高亦有關係。

三鳥爲冬節中最搶手的品種，大陸最近供應正常，而新界則較去年同期稍減，據悉主因是在八月間風季時影響鷄花生長，故目前產量減低，但供應仍然相當，如上午時市勢呆滯，鷄欄鷄存貨多，故此仍能充份滿足市民需求，供應量不虞缺乏。大陸上鷄項每担成八百一十元至七百六十元，中步貨成七百二十元，新界無針上鷄項每担成八百二十元，中步貨六百八十元至六百一十元，零售方面，大陸上鷄項每斤售十一元至十三元，新界無針鷄十二元至十三元，錢鷄項九元至八元，七元五角，谷鴨六元四角，牛鴨七元二角，黑鵝六元五角至七元，糖鵝八元五角至九元。

海產水產品價格普遍提高一至二成，原因是供應保持平穩，而需求則增加，昨日部份價格如下：泥斑肉每斤十九元至十七元，紅衫八元五角，中步貨五元，黃鯧二十一元，白鯧十六元，馬頭八元八角，黃花二十二元至九元，花蟹十元，白蝦二十五元，中蝦二十一元，花蝦二十六元，龍蝦三十六元至四十元，肉蟹十八元，羔蟹三十二元至四十二元，生魚十元，白鱔三十六元至十九元五角，黃鱔十一元五角至十七元，塘虱十二元至三十二元，其中以水魚二十二元等。

蝦蟹的升幅較大。生豬供應充足，大陸生豬價格保持，每担成三百八十元，本港生豬則成四百五十元，較前日稍升十元。

香港統計月報九月號已出版

【本報訊】香港統計月報一九七九年九月號現已公開發售，本期內容包括一篇一九七七年批發、零售、出入口業、酒樓及酒店業統計結果撮要特稿。

該特稿將是項統計結果之資料及分析撮要，分門別類列出，其類別計有營業種類（批發業、零售業、入口／出口業、酒樓及酒店業）、主要商品、就業人數、銷售收入、地區（東主權分類）及統計區。該項於一九七八年進行，收集一九七七年內的經濟資料的統計工作，是爲前述經濟體系而舉行的首次統計，對於該經濟體系內的結構標準，提供經濟和業績的基本統計數字，同時提供資料，以評估各該行業對生產總值的貢獻。

海味行情表

品種	單位	價格
剝花菇	担	一三五〇〇元
普通花菇	担	一二五〇〇元
日本厚菇	担	一〇五〇〇元
上井菇	担	九四五〇元
中井菇	担	八二〇〇—八四〇〇元
下井菇	担	五三〇〇元
大元貝	斤	一六〇元
中元貝	斤	一五五元
細元貝	斤	一四三元
南貝	斤	六五元
生腰果（二四〇）	担	一六〇〇元
原粒湘蓮	担	一七五〇元
鷄心瑕	担	二〇〇〇元
韓國特大蠔豉	担	四五〇〇元
淡菜	担	七三〇元
泰國特大蝦米	担	二〇〇〇—二三〇〇元
大陸紅蝦	担	三〇〇〇—四〇〇〇元
靚鮑魚	担	二八〇〇—三〇〇〇元
普通鮑魚	担	二一〇〇元
港產鰽魚	担	三四〇〇元
（卅頭）吉鮑	担	四九〇〇元
吉鮑（十頭）	担	六八〇〇—七〇〇〇元
一級魚翅	斤	二八〇元
普通魚翅	斤	二一〇—二四〇元

美國經濟衰退
無損港電子業

【本報訊】本港明年電子產品出口值，將超過一百億港元。安培泛達李鵬飛作上述預測的同時，並謂今年電子產品出口值達八十五億港元，比去年增加百分之四十五。

李氏謂：現時電子是本港增長最快的工業，但他補充說明年的增長率將較今年緩慢。

此外，勤港的安培總公司總裁侯斯文亦表示該公司在今年上半年的全球銷售額達二億一千六百萬美元，比去年同期增加二成。

至於下半年，他說從合約及生產數量來看，將比上半年更佳。

侯氏謂：似乎美國經濟衰退並未對電子工業構成威脅。

他又表示該公司在本港的廠房，除生產外，並負責研究及發展更新及多樣化的電子產品。即本港所製造電子產品在質量及品種上亦越見精細及多樣化，而設計上亦甚爲注重。

安東尼捷股份
滙豐全部收購

【本報訊】香港上海滙豐銀行董事局就滙豐銀行收購全部安東尼捷控股有限公司之已發普通股及優先股，日前正與該公司董事局進行聯絡。滙豐銀行尚未擁有該公司之全部已發普通股及優先股。

安東尼捷控股有限公司董事局就上述事宜已聘請羅伯特弗雷明有限公司出任顧問；滙豐銀行之顧問公司爲獲多利有限公司及渣布羅斯銀行。

上週股市升卅六點
指數闖八三一大關
交投總額共十三億六千萬

【本報訊】股市上週再度冒升，恒生指數已衝破八百卅關，投資人士對前景仍樂觀。

上週五個交易天中，只有一天是下跌，而全週交投額共十三億元。政府建議管制住宅樓宇租金引起場內人士拋售現象，然而人心壯旺，再加上公司收購消息紛紜，個別公司盈利大增利好因素刺激，股市大幅上揚，一週指數猛升了卅六點二三。

週一股市氣勢如虹，因油價每桶只加六美元，升爲每桶廿四美元之公佈，被視爲好消息，原因是比一般預料加得少也。在外資正向股市進軍，本地地產非業形勢大好，市內資金充裕，尤其是大戶手上擁貨仍未出清之環境下，昨天股市之佳，乃借油價加得少爲藉口，其實是源人爲因素，在補應外合之買盤力撐之下，托上更高水平。

恒生指數升至八一八點四五收市，全日共升二三點六七。遠東指數升爲三九一五點四六，上升一六五點○八。金銀綜合指數升爲六九四點二七，上升一九點四四。

四會全日成交總額共二億六千七百三十二萬元，計香港會佔六千二百五十九萬元，遠東會佔一千四百五十六萬元，金銀會佔八千九百十七萬元，九龍會佔七十萬元。

週二股市已見獲利回吐壓力，但是由於大買家始終信心十足，一見形勢欠佳，立即現身支持，令到市況欲跌不能，最後走勢轉呈反覆。恒生指數午間曾再升六點七五至八[illegible]○，其後個別股份[illegible]收市[illegible]交投仍[illegible]七千九百零九萬元，比上日落行更多。恒生指數八二二點四二收市，全日比較，上升三點九七。遠東指數降爲三九一五點三三，下跌零點一三。金銀綜合指數升爲六九五點二二，上升零點九五。

四會全日成交共二億七千九百零九萬元，計香港會佔六千二百九十五萬元，遠東會佔一億二千五百一十一萬元，金銀會佔九千零四萬元，九龍會佔九十九萬元。

週三股市，受到政府建議全面性管制住宅樓宇租金影響，借勢調整，淡友竊兇極惡，大量拋售，行情急降數價位，並跌至全日最低水平收市，恒生指數跌破八百點關頭。看是日市況，買家只有招架之功，已無還手之力，但交投仍不算差。

恒生指數七九九點四八收市，全日共跌二二點九四。遠東指數降爲三七九九點零七，下跌一一六點二六。金銀綜合指數降爲六七七點六六，下跌十七點五六。四會全日成交總額共二億六千二百二十六萬元，計香港會佔五千三百三十三萬元，遠東會佔一億一千八百三十九萬元，九龍會佔二十二萬元。

週四股市經前市急挫之後，投資者正在心大心細之際，市況又無緣無故狂升，而且升幅竟然比前日跌幅更大，午間一度揚升廿七點三○，尾市雖有獲利回吐，但因個別冷股及流通量較少者，再有升好，令市情仍可在反覆中高霑。恒生指數八二四點八四收市，全日比較，揚升二五點三六。遠東指數爲三九二六點九六，上升一二七點八九。金銀綜合指數爲六九七點七六，上升二○點一○。

四會全日成交總額共二億八千四百五十六萬元，計香港會佔六千三百三十四萬元，遠東會佔一億三千三百卅五萬元，九龍會佔卅三萬元。

週五股市，由於個別之升好，已將大市帶進更高水平，其中最受投資者重視之九龍倉，是日再上一層樓，晉升至七十二元五角收市。市面傳說紛紜，看來此股有巨變醞釀之說不假也。大市可說是由它帶好。

恒生指數八三一點零一收市，全日比較，上升六點一七，遠東指數升爲三九八三點一七，上升五六點二一。金銀綜合指數升爲七零四點四九，上升六點七三。

四會全日成交總額共二億七千四百三十五萬元，其中香港會佔六千二百一十萬元，遠東會佔一億二千四百七十五萬元，金銀會佔八千七百二十萬元，九龍會佔三十萬元。

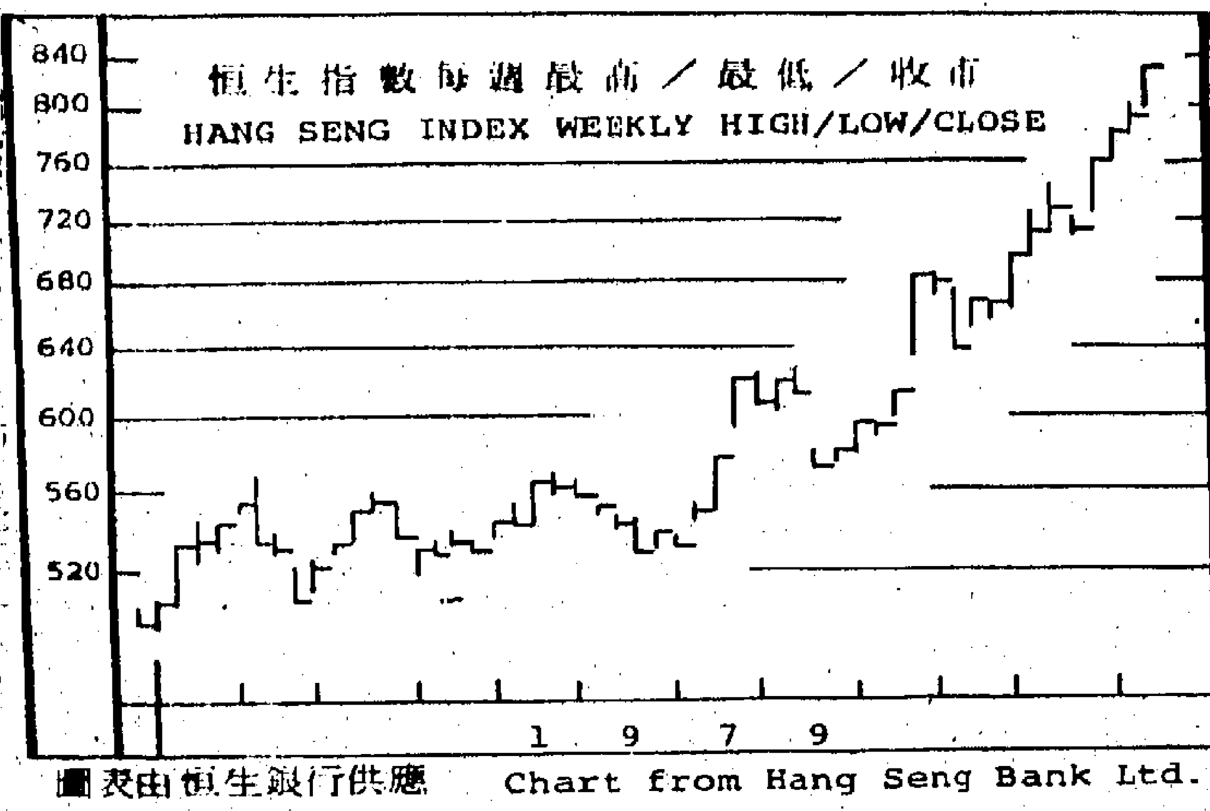

圖表由恒生銀行供應　Chart from Hang Seng Bank Ltd.

遠東成交總額達六億一千六百萬元

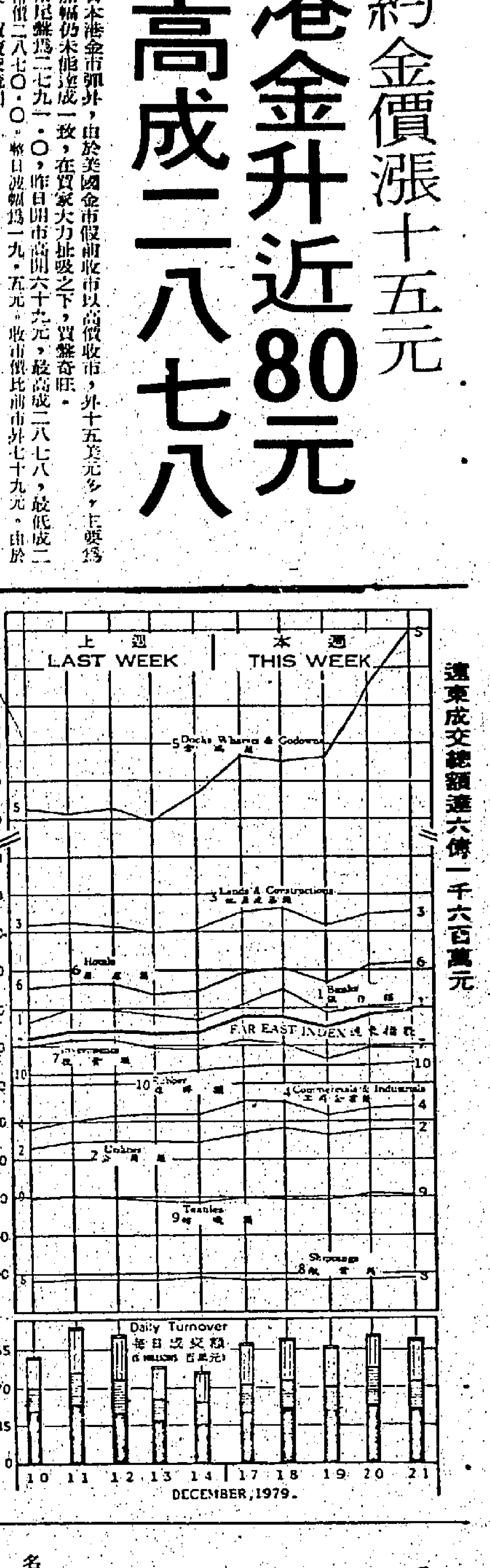

爭用風扇起爭執
工人利剪下喪生
另兩人亦身受重傷
成爲今年第66宗兇殺案

【本報訊】三名塑膠工人，昨凌晨因使用風扇的鷄毛蒜皮小事，發生爭執，有人持利剪向兩名同事襲擊，結果釀成一死兩傷慘劇，一名四十八歲之男子目前被拘留協助警方調查。

警方已將此案列爲本年第六十六宗兇殺案處理。

兇案現場爲新蒲崗彩虹道二二二號金石企業公司，該公司專製塑膠用具，設有通宵班，前晚共有五名工人上班，包括此案死者吳宗森（四十八歲）傷者柯卓波（四十八歲）及蔣瑞眞（四十歲）。

據說，昨晨三時左右，其中兩人因風扇問題起爭執，有人執起一柄利剪，向死者襲擊，死者無法防備，身中多剪，倒在血泊中，此時另一傷者上前勸阻，亦被襲擊，他受傷仍奮勇奪去利剪，奔入廠內一個房間，將自己反鎖，並且報警，另一傷者則在打鬥中受傷。

警方接報後趕往現場調查，檢獲一柄利剪，並將受傷三人送往伊利沙伯醫院，吳宗森在抵院時已證實不治，兩傷者傷勢亦重，須留院急救。

死者爲潮籍人士，住彩虹道八十八號新蒲崗大廈十六號廿五座，他有二子，長子在港業泥工，次子在鄉間，最近其八十多歲老父自鄉間來港投靠他，不料他罹此不幸，無法繼續奉養老父。

圖爲死者吳宗森

假日遠足露營人士注意
注意安全措施
保護自然環境

【本報訊】露營及遠足已日漸成爲一般市民所喜愛的戶外娛樂及運動。

聖誕及新年假期即將來臨，喜愛露營及遠足的人士已紛紛準備往郊外遊玩。但如果他們忽略適當的安全措施，則愉快的假期亦可能樂極生悲。

戶外活動安全運動發言人提醒露營及遠足人士須預先計劃妥當，決定路線及停留日數。他們更須穿著舒適的衣服鞋襪，攜帶背囊，以放置足夠的糧食及其他配備，例如：收音機、地圖、哨子、電筒及急救藥物。爲防天氣轉冷，並應帶備足夠衣物。

由於近日天氣乾燥，山火頻生，露營及遠足人士須加倍小心防火。當紅色火災危險警告訊號發出時，應改吃乾糧，切勿生火煮食。露營人士在煮食時，要在營地外進行，而且在離開營地前，切記熄滅火種。在郊外暢遊時，要愛護自然景物及保持地方清潔。如果每一位市民都盡力保護自然環境，大家都可以好好享受有益身心的戶外生活。

露營與遠足人士亦必須隨時準備應付緊急事故，他們須學習發出求救訊號及基本救傷常識，萬一發生意外或緊急事故，應保持鎮定，儘快到最近的地方求救。

又訊：實施已有一個月之郊野公園指定區域內不准燒烤活動之禁令，於聖誕節期間內仍然有效。

漁農處郊野公園護理事員張樂捸昨日稱：各郊野公園之樹林區仍然極易因發生山火而受損失，故此，不准燒烤之禁令必須繼續執行。

十一月底時，郊野公園管理局已將大欖郊野公園（除八鄉引水道一帶外）、大埔滘自然護理區全部及城門郊野公園內之城門森林（銀禧水塘東面）列爲禁止燒烤地區，因爲十月一日以來，已有超過五十萬株樹木被一連串之山火摧毀。

張氏謂，任何人士如在禁區內被發現燃點火種，將有被判罰五千元及入獄一年之虞。

每年十二月一向是最多人到郊野公園遊玩的月份。預料本月內郊野公園之遊人大約會有一百萬人。本人籲請郊遊野餐人士攜同煮熟之食品及三文治。

他警告各界人士切勿肆意破壞郊野地區，郊野公園督導員、林警及警務人員將全體出動，防止違例行爲。

他續稱：郊野公園是爲本港市民而設的，因此郊遊人士有責任保存自然環境，以便所有市民均能享用。

前港姐孫泳恩
慰問東華病人派利是

【本報訊】前香港小姐孫泳恩與麗的藝員，昨（廿二日）探訪東華醫院，向留醫病人派贈利是。

孫泳恩由東華三院總理梁仲清、護士長洪嘉慈及高級醫院秘書譚偉劍陪同下到各病房慰問病人，祝福早日痊愈，歡渡聖誕及新年，港姐表示對三院爲貧病大衆提供醫療服務之成就，向極爲欽佩，爲表支持，特際此聖誕佳節之來臨，聯同三位聖誕老人親往慰問病人。此行除派利是外，並演奏聖誕歌及播放流行曲，以娛病人，使病人平添不少的歡樂。

東華三院梁仲清總理，陪同孫泳恩小姐派贈利是予東華醫院留醫病人。

永安農曆年旅行團
餘額無多速報名

歷史悠久信譽最好之永安旅行社，十二月聖誕假期其所辦之各綫旅行團，參加者人數超過二千人分七十餘批依期出發，由於甚多團經早便滿額，尤其是日本綫及台灣綫，幾乎是團團滿座，以致遲來報名者向隅甚多。

聖誕節過後踏入八十年代，一月份雖屬旅遊淡月，但相信仍有甚多人出國旅行，故一月份永安旅行社仍舊有甚多團出發，二月份農曆新年期間，由於七天有薪假期所影響，港人將掀起一年一度之旅遊熱潮，但請擬出國旅遊者注意，每逢年節旺季航空公司所提供之機位與平常一樣，而外地酒店房間也屬有限，故每逢大節日，機位及酒店房間均屬供不應求，故凡有意到國外旅行者，最好是預早報名，以免額滿向隅。

據永安旅行社負責人透露，農曆新年該社所主辦之旅行團也已大部份滿額，尤其是參加日本團、台灣團及美加團之人數增加得最多，目前尚有少量餘額，報名請速，該社總社設於中環德付道中五十號裕昌大廈四樓，電話：五—二五六二四三（八綫），銅鑼灣分社百德新街恒隆中心大廈一○○三室，電話：五—七七四七七九，九龍尖沙咀分社星光行一二一六室，電話：三—六九四四四七（四綫），旺角分社銀行中心大廈一○一五室，電話：三—八四六五五五，荃灣分社荃灣青山道遠東銀行大廈地下，電話：一二—四三二六三二。

三洋推出全新系列
八零年欵收錄音機

三洋各欵手提收音錄音機，由於欵式新穎奪目，性能超卓，極受香港及國內用戶所歡迎，近期三洋又推出一系列全新八零年欵手提收音錄音機，極受到音響界與用戶的重視與讚賞，尤以M9 996K高級四波段身歷聲收音錄音機更是其中一個表表者，該機除可收聽電台的四波段廣播以外，更可以作擴大器或外接揚聲器使用，而該機具有四個高低音喇叭總輸出功率爲二十瓦，音質淸晰宏亮，在設備方面更是一般手提機所沒有的，如AMSS自動程序選曲系統，級數式LED音量指示燈及音帶選擇鍵等先進設備。該機的外型更是奪目可愛，美觀結實，堪稱八零年代科技與藝術的結晶品。

（圖爲三洋M9 994K高級手提收音錄音機的外貌）

依時及興耀製衣廠
全體員工聯歡晚會

依時及興耀製衣廠，日昨假慶相逢酒樓舉行聯歡晚會，慶祝該廠週年紀念及酬謝各員工年來辛勤工作與合作精神，當晚筵開數百席，出席嘉賓及員工三千人，由該廠董事長胡耀、董事總經理陳利伉及董事經理唐周若芬女士親自主持，該廠方送出數百份名貴獎品以供抽獎，頭獎可獲雙人機票及大利事一封，此外銀行禮券及各式名貴獎品相當多。

會中並請商到當紅的電視奇女子主角魏秋華小姐及影視紅星林建明小姐演唱助慶，並禮聘國鋒歌劇團與十多位歌星參加演出。

董事長胡耀在席上訓勉員工時表示：依時及興耀製衣廠歷年來在各員工勤奮的努力下，發展正如旭日初升，希望今後上下各員工能秉承過去的工作熱誠，繼續爲廠方作出貢獻，勞資合作無間，爲將來發展奠定良好基礎。

圖中前排左起第一人是依時製衣廠總廠長胡閒、董事經理唐周若芬女士、董事長胡耀伉儷、及董總經理陳利伉儷，與各分廠廠長合照。

黃龍輝 簡麗珍 結婚

黃江夏堂宗親總會會長、華基建築公司經理黃福華第三公子龍輝，與簡氏宗親會監事長簡祥次女公子麗珍小姐，昨在香港婚姻註冊署舉行婚禮，乾坤兩宅晚上九時聯假海洋皇宮酒樓歡宴親友，參加者千餘人，情況熱鬧。

新郎龍輝畢業於美國威斯康辛州立大學，獲電腦學士銜，現轉明尼蘇達州立大學攻修碩士學位。

新娘麗珍小姐亦畢業於威斯康辛州立大學，獲經濟學士銜，現在明尼蘇達州立大學進修碩士。

鐵騎士頭盔
禁露出耳部
法例延至明年二月執行

【本報訊】運輸署昨日（星期六）宣佈：有關電單車駕駛人及車尾座乘客不得使用露出耳部的頭盔之禁令，原定期至一九八○年一月一日起執行，現改由一九八○年二月一日起執行。

運輸署發言人謂，受禁令影響之頭盔爲英國標準二零零一型及一八六九型兩種。

他又說，由二月一日起，該兩種頭盔將從道路交通（保護性裝備）規例之附表中取消，並將符合英國標準五三六一型可遮蓋耳部之頭盔列入表內。

「電單車駕駛人及車尾座乘客必須戴上連耳部亦蓋上之頭盔，以便保護其太陽穴、耳朵及後腦的下半部。」

爲安全起見，該署發言人籲請電單車駕駛人及車尾座乘客將頭盔扣緊，以免脫落。

他說，市面上有許多其他頭盔可供選購，但購買時務須知道其規格是否符合下列標準：

㊀英國標準二四九五及五三六一；㊁日本標準（T八一三三—一九七○）；㊂澳洲標準（E三三—一九六八）；㊃美國標準（Z九○／一—一九六六／一九七一、SNELL一九七○SHCA）；㊄比利時標準（NBN六二六）；㊅德國標準（DIN四八四八）；㊆法國標準（NFS七二—三○一）；及荷蘭標準（TNO）。

鍾聲慈善社
敬老濟貧
派寒衣利是

【本報訊】鍾聲慈善社一年一度籌賑寒衣棉被工作，自十一月初旬發動以來，獲社會熱心人士及該社全體同人大力支持，社長顏玉瑩率先樂捐五千元，副社長葉宗光、陳鼎臣，監督張錦添、謝監督劉梅軒、林子貫、陳德才、何洛生，總務陳覺軒，財務顏爲善等均慨解善囊，以示倡導，各界善長仁翁及各大廠家商行紛紛響應，該社業經訂購大量羊毛棉，于上月中旬展開冬賑工作，對象爲木屋區、水上艇戶及新界農村貧苦同胞，並予月前九龍木屋區發生大火時專車運送大批毛被施賑災民。

該社爲求更普遍施惠貧寒，業得民政署及社會福利署之協助，於昨日下午二時半開始，在西環城多利道該社中小學校，舉辦聖誕敬老濟貧，派贈羊毛被及利是金與五百五十名以依靠領取政府救濟金過活之貧苦老弱市民，每人羊毛被一張及利是金十元，俾其在嚴寒天氣中得獲溫暖，歡渡聖誕佳節。

荃威花園地盤意外
兩名死者家屬
各獲賠償三萬

【本報訊】荃灣荃威花園建築地盤工業意外事件，兩死者之親屬昨晨前往灣仔合和建築公司，就賠償及責任問題進行交涉，終於雙方同意，每名死者的家屬可獲公司撥給三萬元恩恤金。

死者鍾寶才之父及兄弟三人及死者朱偉俊之兄朱明輝，昨晨先後到達合和建築公司寫字樓交涉。

基督教工業委員會代表、油漆業總工會代表陪同死者家屬前往，四十多名自稱關心此事的工友，亦到場胸掛黑布致哀。

據死者家屬表示：他們此次是要求合和公司給予殮葬費，注意地盤安全，及在勞工處調查此次意外期間按月發給一千五百元津貼予死者家屬，直至獲得勞工賠償爲止。

旺角宏昌大廈
商業旺舖分層出售

本港著名地產機構恒基兆業今日推出「宏昌大廈」發售，該廈位於旺角中心區，新填地街二四九至二五三號，介於登打士街與咸美頓街之間，地下闢作旺舖舖位，合各行業經營，一樓至廿一樓爲商業用途，合寫字樓、醫務所、社團、會所及陳列室等。單位大小俱備，適合各行業需求，預售期間，訂價特廉。商業樓每間只售十三萬餘元起，旺舖每間只售一百八十餘萬元起，預售期內，特價九折。各界置業人士，宜從速駕臨洽購。恒基兆業公司地址：中環德輔道中，永隆銀行大廈六樓，電話：五—二二二一七六。地盤：三—三二五四六四（假日照常）。

圖爲恒昌大廈

星牌G444音響體系

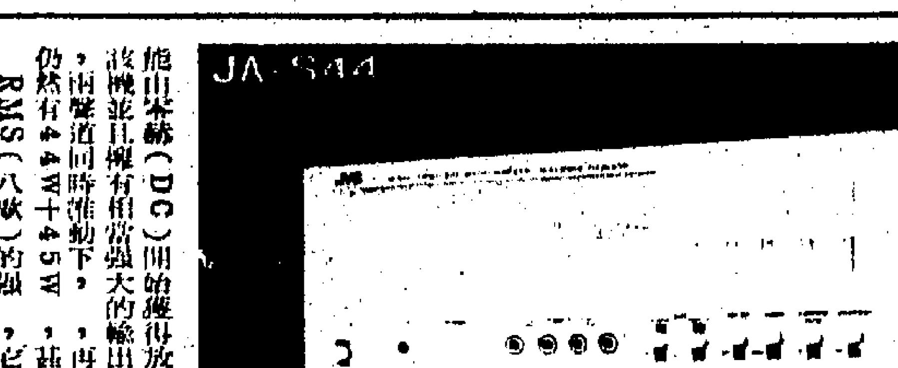

每年聖誕節至農曆新年的一段時間，許多人都會更換或添置一套HI－FI器材的，因此成爲了音響行業的旺節。

也許是因爲這一段時間也是結婚的旺季，有不少小家庭建立，因而第一次購備HI－FI的初哥也特別多，所以各式各樣的「組合式」或「套裝」的銷售比例也佔了很多的成份。

本文介紹的，也是一套組合式的音響套裝，但在性能上則有異於一般的成品，因爲該套裝實際上是由日本星牌JVC廠將幾件性能匹配的高級HI－FI散件，組織在一起，並且附上一座大小適合的機櫃，而結合成套的，所以每一部分的品質都是高品質的，只不過是經過對於該等器材最了解的廠方加以匹配，使到每一環節的性能得到最大的選擇，而且外觀方面也配合得更美觀而已，對於愛好HI－FI的朋友，在並不化多金錢的條件下，得到了更好的享受和效果。

這套JVC G444體系，包括了收音、唱片、卡式各種訊源，是十分齊全的體系。這個系統的心臟部分，是一部很現代化的JA－S44「直流化」合併式擴音機，這是說這部放大器的低頻響應是沒有衰減的，能由零赫（DC）開始獲得放大，重播低音的性能比普通的擴機音遠勝。

該機並且擁有相當強大的輸出功率，它在二十赫至二萬赫整個音頻範圍內，兩聲道同時推動下，仍然有44W＋45W RMS（八歐）的強大輸出功率，而且失眞率低至萬分之二（0．02）以下。JA－S44並裝上了一對互週的功率表，能直讀出輸出的功率。JA－S44的擴音部分，也份外精細，它的音調調節器，並不是尋常的高，低音控制器，而是採用了專業化的五段式頻率均衡器，因此令到閣下可以像錄音工程師一般地按照自己的意願去剪裁音響的特性，或者完全地補償了環境音響特性的缺憾。JA－S44的唱頭放大部分也具有極高的品質，由唱頭端計算的訊號噪音比可達八十八分貝以上，保證了聆聽時的寧靜度。所以JA－S44的實際性能是相當於前級放大器加上頻率均衡器再加上功率放大器三者的化身。

用於G444體系中的T－40P FM／AM調諧器是一款尖端科技的精品，它採用了最先進的「數字技術」，它用「數字式」頻率計代替了傳統式的「刻度板」，又改變了調台的方式，因此閣下在T－40P的面板上，再也找不到選台旋鈕，甚至任何一個旋鈕了，它的選台改用了另外兩種新的型式，第一種是利用面板中央的兩個方形按鈕選台，當按下其中一個時，調諧的頻率會漸漸降低，直至自動選到了一個電台才停止下來，按另一個鈕則頻率向高週方面移動，直至有電台才停止，比傳統的方式方便得多了。除了這個方法之外，閣下更可以利用該機的記憶系統，預先儲存了常聽的廣播節目，該機可儲存FM及AM節目各八個（共十六個節目），那麼在想聽那一個節目時，只需一按相應的位鈕，就可以聽到要聽的電台了。該機不但控制的方式先進，技術指標也很高，靈敏度達一點六微伏，選擇性高達六十五分貝，身歷聲分隔度優於四十五分貝。

唱機是一部石英控制的直接驅動式QL－A5。這部唱機採用直流電子伺服的無電刷馬達，噪音極低，而且不受市電電壓及頻率變化的影響而改變轉速，它的轉速是由機內的振盪器的頻率高低所控制，而該振盪器則是以穩定性極高的「石英振盪」頻率爲基準，不受溫度，溫度變化所影響，所以長時間及短時間的速度穩定性均極佳，抖擺率低於0．015%，轉速的變化少於0．002%而訊號噪音比優於七十五分貝（DIN B），該機並有自動回臂的設備，以及裝有TVL獨特設計的TH唱臂，是性能十分好的一種唱機。

除了上述的收音、唱片兩大訊源之外，卡式錄音座也是該體系的標準設備，它採用了一款剛剛面世不久的高級卡式座，KD－A5，這款卡式是適合閣下現在以及將來所應有的一款設備而製成的，它的錄音頭和抹音系統，可以適用最新式的「金屬磁帶」。「金屬磁帶」具備相等於兩倍於普通磁帶的儲存能力，因此可以大大的拓展了卡式機的「動力範圍」，提高「訊號噪音比」，以及降低「失眞率」。KD－A5又配備了最優秀的TVC SA磁頭，錄音和放音的性能俱佳，而且十分耐用。值得一提的是該機全部採用了控制的邏輯電路指揮各種運帶的工作，使用更輕盈而準確。該機的頻率響應由由二十赫至一萬八千赫，訊噪比達六十分貝以上。

把守整個音響系統最後一關的是一對SX－77R大型揚聲體系，箱身的體積爲廿三吋×十一吋半和十吋，是座地式的，在該箱內有十吋低音單元，五吋中音單元以及二吋半高音單元組成的三音路低音反射型的體系，頻率響應範圍由四十五赫至二萬赫，能承受一百二十瓦的峯值功率，音質準確，音色[illegible]。

G—

可以裝置[illegible]5無綫遙控系統，控制該系統各部分的功能（唱機除外），包括擴音機的音量，收音的選台，卡式座的錄音，放音、搖帶等的工作，以及開關電源，也可另裝遙控器，而唱機便可在離機二十五呎範圍，隨意控制該系統的一切工作了。

星牌G444套裝

怎樣去擺放揚聲器位置

揚聲器在HI－FI器材之中，是問題較複雜的一種，在音響系統中的其他器材如擴音機和錄音座等，祇要它有好的品質，就有良好的表現，但揚聲器就不同了，它不止要有好的品質，而且還要與環境有很好的匹配，否則就未必能發揮出良好的效果，有時甚至會一團糟，當他們把一對選中了的揚聲器搬回家中之後，還要經過一番的試聽和調整的工作的，在進行這些調節的工作之前，如果揚聲器是裝有高、中音調節器的，則應先放於中央（平坦）的位置。首先要試的是揚聲器之間的距離，揚聲器是會隨着擺放的位置不同而產生很大的變化的，兩隻揚聲器之間的距離應該有多遠？是根據個別的環境而決定的，在試驗時可以先將二者之間的距離拉得很近，然後又推得很遠作試聽，這樣可以幫助發現距離不同的差異。初步獲得一個概念，然後一點一點去加以移動，[illegible]較佳的距離。[illegible]不祇要安放[illegible]使聲音能[illegible]不使[illegible]聲[illegible]的距離[illegible]

[illegible]音[illegible]地的高度，與牆壁之距離，也同樣影響到放音的成績的。對於座地式的揚聲器而言，那自然沒有調節高度的可能，但書架式的揚聲器，就應該放在適當的高度了，通常我們可以將喇叭放在離地五十公分的高度試聽，一般而言，這是很適中的高度，但高揚聲器所用的腳座的材料仍然會影響揚聲器的效果的，所以要作另一稍高或稍低的比較，方面喇叭的高度也和聆聽者的高度有密切關係，喇叭應該齊耳高或稍低，若高於耳朵，聽起來便欠自然。跟着再找出喇叭與牆壁的距離。大家都知道，喇叭愈近牆壁，低音喇叭愈強，可是許多喇叭往往要離開牆壁一點，才有最好的音質，因此我們實際上並不一定要將喇叭放牆或者放於牆角的，如果能夠在離牆三呎安放而不感覺低音單薄的話，那就絕不應該把喇叭貼牆了。

最後要談一談的是喇叭與聆聽者之間應該構成怎樣的角度？這關係到「定位」是否明確以及「現場感」的問題。調節的方法也是先以很大的角度向外，再以很大的角度向內，以找出喇叭的特性，然後慢慢調整與聆聽者適當的角度。有些喇叭不需要特別的角度，祇須在它們放成與牆壁平行的角度，就可以獲得正確的音場和定位感。因爲這些喇叭在設計時已作特殊的安排。一般的喇叭則以三十度向內的角度與聆聽者相對。經過上述的調整工作後，才根據需要稍爲調節一下高．中音鈕，以獲得最佳效果。

天朗揚聲器廠有五十年歷史

在各種音響器材的設計中，揚聲器無疑是最難以解決的一部分，它掌握了音響重播的最後一關，而且要負責將來自擴音機的「電功率」變爲「機械能」，所以傳送的工作是十分艱巨的。一隻良好的喇叭要具備許多條件，如失眞率要低，頻率響應要闊，瞬態響應要快，而且更要有高效率和線性的相位……這許多條件委實是很難兼顧的。英國老牌的TANNOY（天朗）揚聲器在製造方面，有超過五十年的歷史，在一九二六年已經成立。一向以生產高品質的同軸全音域揚聲器馳名於世。

明日的設計・今日的音響

marantz®

MS-100 新潮流的始創者

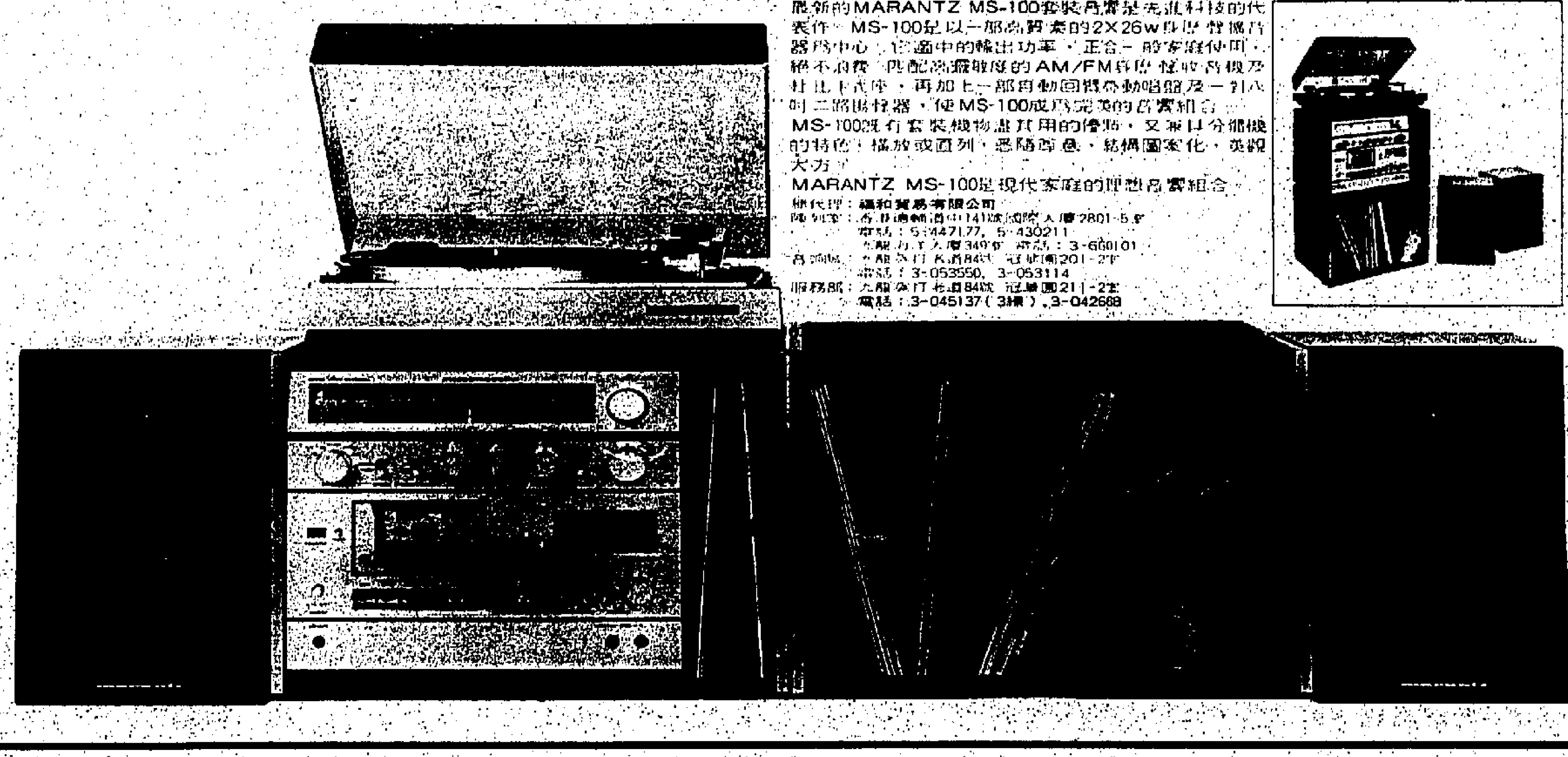

最新的MARANTZ MS-100套裝音響是先進科技的代表作。MS-100是以一部高質素的2X26W身歷聲擴音器爲中心，它適中的輸出功率，正合一般家庭使用，絕不浪費。再配高靈敏度的AM/FM身歷聲收音機及卧式卡式座，再加上一部自動回轉帶動唱盤及一對八吋二路揚聲器，使MS-100成爲完美的音響組合。

MS-100既有套裝機物盡其用的優點，又兼具分體機的特色：橫放或直列，悉隨尊意，結構圖案化，美觀大方。

MARANTZ MS-100是現代家庭的理想音響組合。

總代理：福和貿易有限公司
陳列室：香港德輔道中141號[illegible]大厦2801-5室
電話：5-447177, 5-430211
九龍[illegible]大厦349室 電話：3-660101
門市部：九龍[illegible]84號 冠華園201-2室
電話：3-053550, 3-053114
服務部：九龍[illegible]84號 冠華園211-2室
電話：3-045137（3線），3-042688

勁 Action Series

勁6500 HMA-6500 後級放大器 輸出功率 50W×2RMS (8Ω)
HCA-6500 前置控制器 總諧波失真 0.005%
HT-660 連續式直驅石英唱盤 抖擺率 0.025%WRMS
HS-570 左右對稱三路分音喇叭 最大功率負載 100W
D-580 雙馬達卡式座 抖擺率 0.04%
LA-900 機櫃式機架

勁77 HA-4500 合併式擴音機 輸出功率 43W×2RMS (8Ω)
FT-4000 AM/FM 調諧器 FM靈敏度 1.8μV
HT-356 連續式直驅石英唱盤
抖擺率 0.03%WRMS
HS-371 三路分音喇叭 最大功率負載 120W
LA-V4500 直立式機架

勁66 HA-3500 合併式擴音機 輸出功率 33W×2RMS (8Ω)
FT-4000 AM/FM 調諧器 FM靈敏度 1.8μV
HT-354 連續式半自動直驅唱盤
抖擺率 0.03%WRMS
HS-330 MK.II 三路分音喇叭 最大功率負載 120W
LA-V4500 直立式機架

勁55 HA-3500 合併式擴音機 輸出功率 33W×2RMS (8Ω)
FT-4000 AM/FM 調諧器 FM靈敏度 1.8μV
HT-354 連續式半自動直驅唱盤
抖擺率 0.03%WRMS
HS-311 三路分音喇叭 最大功率負載 120W
LA-V4500 直立式機架

勁33D HA-2500 合併式擴音機 輸出功率 20W×2RMS (8Ω)
FT-4000 AM/FM 調諧器 FM靈敏度 1.8μV
HT-324 半自動唱盤 抖擺率 0.06%WRMS
D-30S 纖薄型卡式座 抖擺率 0.07%
HS-211 二路分音喇叭 最大功率負載 60W
LA-V4500 直立式機架

勁22D SR-2010 纖薄型收音／擴音機 輸出功率 15W×2RMS (8Ω)
HT-324 半自動唱盤 抖擺率 0.06%WRMS
HS-211 二路分音喇叭 最大功率負載 60W
D-30S 纖薄型卡式座 抖擺率 0.07%
LA-400 機櫃式機架

HITACHI 日立音响 好勁好勁嘅音响

三持槍賊乘中區交通擠塞 登解款車行劫 掠走現款百萬

【本報訊】中區皇后大道中的交通擠塞及混亂，竟成了劫匪行劫的大好機會。三名持有手槍劫匪，神機妙算，在中環鬧市衆目睽睽下截劫一輛解款車，掠去現款一百萬元，得手後逃去無蹤。警方對該案甚表重視，現正展開調查。

劫案發生在昨晨十時五十五分。恒隆銀行派出三名職員前往中區渣打銀行提取一批面額一千及五百元的款項達一百萬元，裝在一個公事喼內，然後登上一輛編號CB七〇七一私家車沿大道中向西駛返銀行。

當車抵大道中十六號B公爵行對開馬路時，因排車龍停車等候之際，突有三名大漢，從公爵行的行人道飛身越欄而出，直趨解款車，其中一人在車頭，一人在車尾，分別拔出手槍指嚇車上三名銀行職員，命各人不准反抗，另一賊人則前往打開車門，閃電強搶裝有巨額款項的公事包。得手後，分頭向西便狂奔。

警方事後趕抵現場調查，懷疑劫匪事後，在天星碼頭或佐敦道碼頭過海前往九龍，即通知尖沙咀及油麻地區巡警特別注意，如發現三名可疑男子即向總部聯絡，並呼籲警員要盡量小心，因對方持有槍械。

三名劫匪年約二十五至三十歲，其中一人約五呎四吋高，穿着啡色皮褸、黑西褲；一人穿着綠間條西裝，另一人穿着夏威夷恤，手持一個淺啡色公事包。

交通擠塞的中區皇后大道中，昨日發生一百萬元巨劫案，圖為被截劫的私家車（編號CB七〇七一），大批警員在現場調查。（本報記者劉運枝攝）

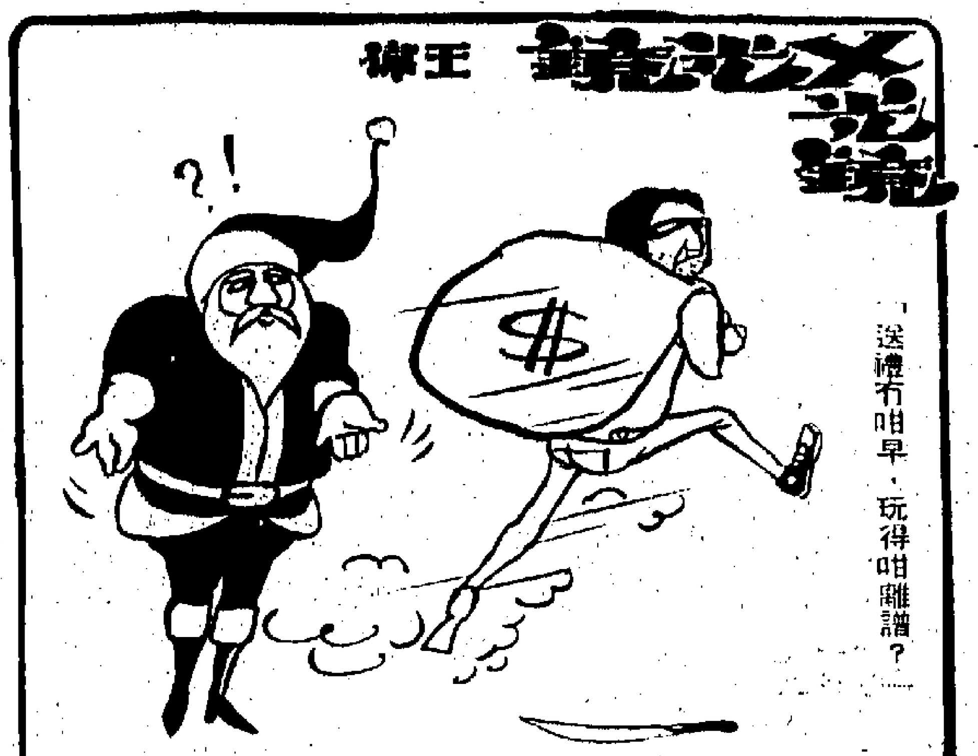

愛丁堡廣場東面 聖誕日部份封閉

【本報訊】愛丁堡廣場東面，由皇后碼頭至大會堂正門入口，在下星期二（十二月二十五日）下午十二時三十分至下午四時三十分將禁止車輛行駛，以便市政局假該處舉行「紅星大巡串」。屆時，自當有適當之交通標誌，指導駕車人士。

珠寶店內遺下鑽飾獲歸還 菲島富婆大請客 招待八人往遊埠

【本報訊】一名菲島富家婦來港遊覽，昨到太子大廈某珠寶公司欲購首飾未成離去，該婦人離開公司後，該公司當事人發覺有一件名貴鑽石頸鍊，遺落店內地上，該首飾鑲有五枚鑽石，每枚三卡，可值港幣一百萬元，公司當事人着為保存，相信該婦人一定發覺失落首飾後，必會回來尋覓者，經過若干小時後，該婦人果然回來，該婦人入門口時，淚凝于睫，似有無限失望。該婦人問店中人有無發現她所失鑽石頸鍊，店中主人詢以鑽鍊形狀，她一一說出，同時店中人亦以其人於數小時前曾到過欲購首飾，於是店主人乃將之歸還物主，該婦人當堂歡喜到不知所措。該婦人感激之餘，覺得店中人員忠誠可嘉，乃自動請該店店主及職員八人，於農曆新年休假期間，前往菲島遊覽，為期五天，所有飛機票及在菲島食宿一律包在該婦人身上，該店人士聞此消息，先行多謝。

由香港乘飛機往菲島旅行五天，連同食宿每人所費約二千元，經合計紙為一萬六千元，以數計之，尚未及鑽鍊所得百分之二，該婦人得回原物亦樂於付出此筆遊埠費也。

拳王奇里探難民營

【本報訊】啟德難民東營內的越南難民，於臨近聖誕節時，獲前世界拳王奇里探訪慰問。

昨日下午三時半左右，前世界拳王奇里偕同妻子抵達啟德難民東營，由管理該營的天主教明愛福利會負責人帶領，先進入難民居所，視察他們居住環境，又在營內空地上與越南小孩追逐，吸引近百兒童圍觀，這位在比賽台上以絲毫不讓對方的拳王，昨日一改武門之風，他身穿深啡色的西裝，白恤衫，結領帶，在難民營內不斷抱起兒童擁吻，表現出一種關懷愛護的態度，營內兒童對這位拳王頗好，為答謝他的探訪，約二十名六至十歲的兒童，獻唱一首越南語歌曲送給奇里欣賞。

他探營的目的，是希望真正了解營內難民生活情況，並呼籲世界各地伸出同情之手，收容他們。他說：「難民潮是本世紀最大慘劇，我們應該本着人類互助互愛精神救助他們。」

拳王奇里昨日訪問越南難民營時，抱起一名越南兒童親吻。（本報記者林潤明攝）

四位大陸居民 尋訪香港親友

【本報訊】四位在中國大陸居住之人士，最近去函警務處，希望透過警方找尋他們在港之親友。

（一）曹中元尋舅父王玲，舅母黃芬容及表兄王錦仲。曹中元之母名王桂芳（又名阿平），王玲曾任職探員，當時居於威靈頓街。

（二）娘潔道尋父母家人。父名娘信，母名周美。姊娘佩桂、娘清玉、娘美桂、娘漢卿、娘森、妹娘鳳。

（三）張忠湘尋父張國榮，張國榮原籍寧波，曾在高士打道美華服裝店任職裁縫。

（四）李德興尋父李男煥，（又名李志棚）。李男煥是在一九三五年間，借名當新兵，逃來香港，當時家中留下妻子吉三妹及兩名兒子，長子李德祥，二子名德興。

上述人士或其親友閱報後，請於辦公時間致電五——二八四一六三內綫廿五，與警察公共關係處新聞科負責人聯絡，即告知其親友在大陸之居址。

（上）博愛醫院主席楊晉培，以一百六十萬元支票呈獻新界政務司鍾逸傑。（下）以一百萬元支票呈獻醫務衛生處長唐嘉良，作為興建護理安老院及擴建院舍工程費。（本報記者張榮基攝）

博愛醫院六十週年紀念 聯歡舞會冠蓋雲集 主席呈交善款支票

【本報訊】元朗博愛醫院為慶祝成立六十週年紀念，前晚假銅鑼灣美心皇宮酒樓舉行聯歡餐舞會，新界政務司鍾逸傑及醫務衛生處處長唐嘉良為大會贊助人及主禮，蒞臨觀禮的官紳名流社團首長頗衆，極一時之盛。

博愛醫院日前為籌募興建護理安老院及擴建醫生護士宿舍，在各方善長大力支持下，及各總理的籌捐認捐已籌得款項三百五十餘萬元，昨晚該院主席楊晉培，代表董事局以一張面額一百六十萬元的支票呈獻新界政務司鍾逸傑，作為興建護理安老院的工程費一部份，同時並以另一張面額一百萬元的支票，呈獻醫務衛生處處長唐嘉良，作為擴建院舍的工程費的一部份。

在該院籌得的三百五十餘萬元中，除已呈交上述的二百六十萬元外，所餘之款則撥入籌建院舍七年計劃的基金，因院方須籌建院舍計劃的建築費預算需款約六千一百餘萬元。

聯歡餐舞會節目多采多姿，包括切紀念蛋糕儀式，粵劇賀壽及歌星羅文演唱，日前發售的慈善獎券，亦於昨晚恭請鍾逸傑夫人，楊晉培夫人，唐嘉良夫人，黎錦文夫人及柯利德夫人主持攪珠，場內幸運抽獎，恭請鍾逸傑夫人，唐嘉良夫人及該院永遠顧問委員會主席梁省德太平紳士主持抽獎。

主席楊晉培致詞時略謂：博愛醫院於一九一九年成立，今年適逢六十週年之花甲循環，回憶該院當創立之初，僅為方便所，歷經前賢不斷努力，後繼者之積極宏揚及改善，逐年擴展，現已成為新界較具規模之慈善醫療機構。

該院為配合新界人口日益繁多，促進居民保健之需要，正積極擴展為地方性醫院，亦經釐訂全面擴展計劃大綱，分七年完成。現第一期興建醫生護士宿舍，正招商承建中，明年冬便可落成啓用，其次第二、三、四、五期之將中央大廈加建五層，北翼大廈加建四層，和興建分科急症室及將原有南翼拆卸，擴建東翼大樓等各期工程，陸續依原定時間計劃，一切將依期完成，全院病床，將增至七百張以上，全部建築費六千一百餘萬元，除政府補助外，董事局仍須負責一千餘萬元。

同時為加強社會服務，已決定在元朗區興建一所可收容一百五十人之護理安老院，俾年老無依，需人照顧之病人。

澳門建跑馬車場 計劃每週賽三次 耗資三千萬明年落成

【本報訊】據美聯社報導亞洲首個「跑馬車場」將於明年八月在澳門出現。

該「跑馬車場」之五化郎跑道耗資三千萬美元，現正在澳門氹仔興建中，該跑道在氹仔一處二十五萬平方呎的填海地進行興建，原預料在今年初完成，但由於技術上問題，要延遲至明年才能完成。

據一位發言人表示，該「跑馬車場」面臨的困難是要由別個島嶼搬移泥土以填海。

「跑馬車場」是由葉漢所領導之一羣華籍商人主辦，據澳門當場居民表示，葉氏被形容為澳門「四大」賭博集團之一。澳門是葡萄牙殖民地，以賭博聞名，其中包括賭場及逸園的跑狗場。

發言人又指出，公司方面已與一間澳洲公司簽署一份合約，訂購四百八十匹馬，預料明年初會運抵。

至於訓練員及騎駛員，多來自澳洲及美國，四輪車亦由澳洲運來。

此外，「跑馬車場」公司與澳門政府亦簽有一份合約，內容是每年最少要舉行一百三十場賽事，但該公司準備每週舉行三次賽事。

該「跑馬車場」完成後，將有一幢五層高之看台，可容納一萬三千名觀衆。

水坑口街明開放通車

【本報訊】連接皇后大道中與荷李活道的水坑口街，重建工程經已完成，星期一（二十四日）上午十時起，開放通車。

運輸署發言人說：在皇后大道中行駛的車輛，可經由該街道進入荷李活道東行。屆時該處將設有適當交通標誌指導駕車人士。

蘇浙小學家長教師聯會選出正副主席

蘇浙小學家長教師聯誼會，昨在該校大禮堂舉行會員大會，暨聖誕聯歡會。出席者有該會正副主席孫永康、鍾正鴻、陳天錦、校長孫方中、名譽會長蕭三平、名譽理事周鎮雲、潘速得、林業生、及家長學生等千餘人。會後選舉本屆正副主席，孫永康衆望所歸蟬聯，副主席為陳天錦、蔡秀屏、丁鶴壽、區杰、余長琅。該會以名譽理事黃保欣榮任立法局議員，特定八〇年一月十日，假蘇浙同鄉會餐廳設宴慶賀。

天氣預測

吹和緩東風，天色大致陰沉，有幾陣微雨。最高氣溫約為攝氏廿一度左右。今日凌晨一時室外氣溫為攝氏二十度，濕度百分之八十九。黃色火災訊號仍有效。

本港存水量統計

昨日上午九時止，包括萬宜淡水湖在內，本港各水塘存水量共四億一千一百零七萬立方米，即佔總容量百分之七十一點一。

音響週刊

第一八零期　逢星期日出刊

樂聲卡式座品種多

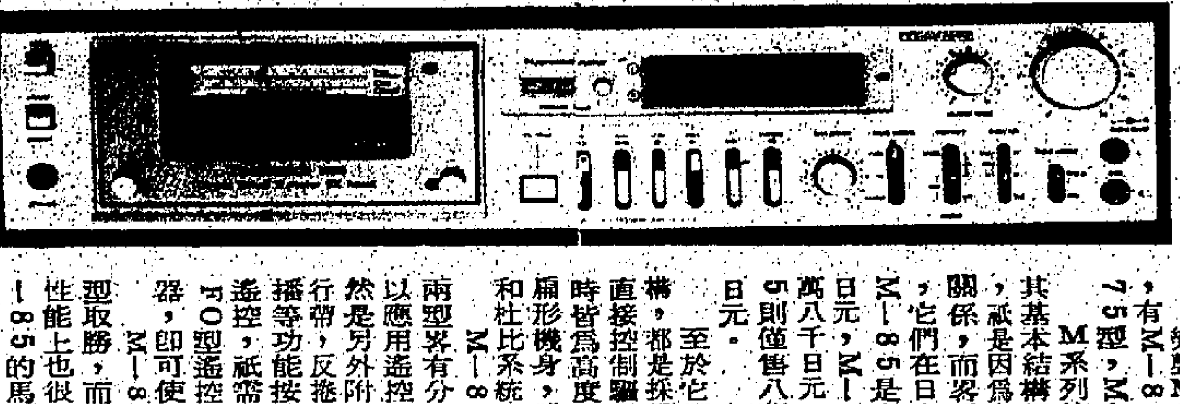

樂聲M-65

樂聲M系統卡式座，有M-85型和M-75型，M-65型。

M系列的卡式座，其基本結構都是相同的，祇是因為訂價不同的關係，而略為分開裝備，它們在日本的訂價，M-85是十三萬八千日元，M-75是十一萬八千日元，而M-65則僅售八萬八千九百日元。

至於它們的基本結構，都是採用石英振盪直接控制驅動馬達，同時皆為高度不及四吋的扁形機身，螢光電平表和杜比系統。

M-85型和其他兩型來有分別的，是可以應用遙控設備（當然是另外附加），無論行帶、反捲、錄音，重播等功能按鈕，都可以遙控，祇需加上PRO FO型遙控發射和接收器，即可使用。

M-85不但以外型取勝，而且在結構和性能上也很有實力。M-85的馬達特別精良，採用了石英振盪直接驅動的高級品種，首次將卡式座帶了石英時代，由於這關係令到帶速幾乎是恒定不變的，在長時間的工作下，也發現不到任何飄移的情形，抖擺率亦創下了最佳的成績，廠方保證的數據是不大於0.03%（W.R.M.S.）而實測所得的結果更在0.02%以下，實在達到令人驚異的地步。

M-85的面板安排也很具特色。卡式入口在左側。廣闊的窗口可以清晰見到磁帶運行的情形。在入口之左有一行兩個按鈕和一個插口作垂直排列，它們是彈帶掣，電源開關和耳機插口。面板的右側全部是功能控制器，分成上下兩截，下面的中間有五個按鈕，負責錄音、反捲、停止、播唱、快捲和暫停，全部採用電子感應方式一觸即發，輕巧準確。暫停掣之右是一個連續調節式的偏流控制器，可以作正負五度的調節。再向右方是四枝短桿，它們分別是三種位置的磁帶選擇掣，電表亮度及程式選擇掣。捲帶記憶系統及應用時間掣開關。杜比開關掣，該掣有三點位置，除了控制杜比開關外，更可將濾波器杜比連動。最後的一枝是輸入訊號選擇掣。右側則為左、右聲道微音器輸入插口。

至於上截的設備則比較特殊，最右面的旦型旋鈕，是輸入電平控制器，是同心異軸左右聲道獨立操作的方式，它的左鄰是輸出電平控制器，而輸出電平掣之左側是罕見的「螢光」式的電子化電平表，該表以電子化動作替代了機械式的指針，動作極為敏捷迅速，故能準確地反映訊號變化的實際情形。它受到選擇掣的控制，可作峯值指示或作VU表，隨我們的喜歡加以選擇，另在面板中央還有走帶尺數表。

M-85電氣特性也很優秀，頻率響應可以由20HZ—18000HZ（XA），用標準帶也可由20HZ—16000HZ訊號噪音比在未借助杜比系統前已高達58DB，杜比化後，在5KHZ以上還可改善10DB，咪輸入電平為0.25MV（400歐至10000歐），高電平輸入端為60MV，輸出電壓為420MV（二萬二千歐），耳機輸出為80毫瓦（八歐），M-85的體積為闊450毫米，深403毫米，高97毫米，重量約10.5公斤，耗電量為33瓦。

M-75型和M-85型是差不多，不過無遙控設備而已，至於小弟弟M-65型，亦是採用馬達方式，主軸馬達是該廠著名的直接驅動式馬達，抖擺率低至0.035%（WRMS），操作系統是利用邏輯電路控制的電子觸發式，輕盈準確，該機除有磁帶選擇掣外，偏流選擇則採用連續可變的形式，重播效果特佳，電平表則採用電子化的螢光電平表，不但美觀，而且準確，該機的技術特性很高，頻率響應由20HZ—18000HZ（XA）。訊號噪音比在未杜比化前為五十八分貝，杜比化後在5KHZ以上為六十分貝，抖擺率低於0.035%。

新力扁形器材

F55／J55是新力牌最新面世的一組擴音機和調諧器，它們的外型，綫條的設計是一致的：扁長形的外殼，銀白色的面板，而且面板上是盡量利用按鍵代替旋鈕，以增加使用上的便利。同時更因採用了現代化的數字技術，所以一方面具有高性能而另一方面也能做得特別輕盈嬌小，令人有一種清新脫俗的感覺。

F55是一部擁有70W+70W RMS 20HZ—20000HZ輸出功率的前後合併式擴音機，而全機的重量則僅有四點二公斤而已，實在是超輕量級的製作，因是採用了脈沖供電的方式，因此電源變壓器，濾波電容器的體積和重量都可大為縮小，這是該機能製成輕盈嬌小的主要原因。

在F55型的面板上，祇有四個旋鈕，它們分別是唱頭輸入阻抗選擇器，左、右聲道平衡掣，高音和低音調節器，而其他的功能掣，則一律以按鍵方式控制。

在面板的右上角，是「動圈唱頭」或「動磁唱頭」變換鍵，這已表示了機內裝置了「動圈唱頭」放大器。該機的唱頭放大器擁有極為優秀的訊號噪音比，在動磁唱頭端，訊號噪音比高達九十分貝，而動圈唱頭端也高達七十五分貝，將噪音電平抑制到幾乎可以忽略的地步。緊貼着的是一組方位按鍵的輸入訊源選擇器，包括唱機、調諧器，輔助輸入以及錄音座用的「訊源」及兩組錄音監聽訊號。在機面的中央是兩個按鍵式的「音量控制器」，按右方的一個音量會自動增強，按左方的一個時，音量則逐漸減弱。而音量的增減情況，又可以在面板左面的「音量指示針」中見到，該表也是電子化的。音量掣的左方是負二十分貝的壓音掣，按下時，可將音量立即降低二十分貝，在這些掣的下面是「高通」濾波器，響度掣以及過帶掣和音調控制器了。另有前面介紹過的聲道平衡掣，A、B兩組的揚聲器選擇掣，可以個別或同時接駁A、B揚聲器。其他的掣有電源開關以及耳機插口。

F55的失真率極低，在二十至二萬赫全音域間祇有0.008%，功率放大部分，並且是直流化放大式的，該機內的一切訊號導綫，均使用純度達99.99%的無酸素銅綫，相信對於該機性能的改善，具有一定的作用。F55的體積祇有430×80×320MM，淨重四點二公斤。一部設備如此新穎齊全的品種，它的訂價卻相當便宜，在日本訂價祇有五萬九千八百日元而已。

J55是與F55匹配的「頻頻頻幅」調諧器，該機更是全部數字化的，並有石英振盪作為參考頻率，所以工作既穩定而且也成為全自動化選台的，在該機的面板上，完全沒有一個旋鈕。

在面板的右邊有一排八個位的「預選台掣」，並且可以預先選定八個調頻及調幅廣播節目，受到左角的變換掣指揮，將按下每一個掣時，相應位更會光起燈號表示正在接收某一台的節目。

除了「預選台」的選台方式之外，另有兩種選台方式，第一種是「自動選台掣」，是由兩個按鍵操作，按右邊的掣，調諧頻率增加，按左邊的掣調諧頻率減少，當到達有電台廣播的頻率時，便自動鎖定，不再移動，直至再按鍵時，才另選新台。第二種是「手動」選台方式，由另兩個按鍵操作，當按下其中一個鍵時，調諧頻率便會向低頻或高頻移動，直至放開按鍵為止。

當然J55已用數字式頻率計代替了刻度板，而且以電子式的訊號強度計代替了指針電表，一切顯得十分先進。

J55具有極高的選擇性和靈敏度，它的選擇性達八十五分貝，而失真率低至0.08%（一千赫），身歷聲分隔度達五十分貝（一千赫）。該機的體積與F55相同，重量僅三點七公斤，日本訂價為四萬九千日元。

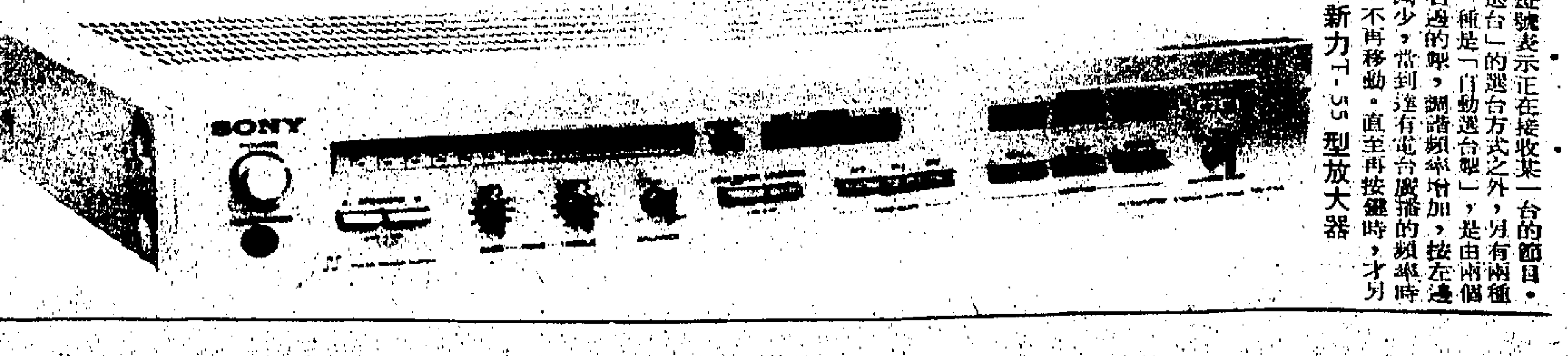

新力T-55型放大器

列車冤魂添新鬼

貨卡廂死四人 疑是逃亡共軍

車上遺下制服及「人民幣」

【本報訊】四名大陸偷渡客，昨晨被人發現七孔流血，倒在一列貨卡內，送往醫院後，証實已斃命，使列車冤魂，又增添四名新鬼。

四名慘死的非法入境者均為男性，年齡由十八至二十三歲，死時身穿本港服裝，但在貨卡內發現四件「解放軍」制服，及少許「人民幣」，懷疑人為大陸「解放軍」。

至於四人如何七孔流血，據推測，疑因死者藏身在一放置辣椒乾的貨卡，長時間受到辣椒味所刺激，以致窒息致七孔流血而死。

發現四名偷渡客的貨卡，四、五日前由大陸運載一批乾貨抵港，停泊在紅磡火車貨運站一號月台等候卸貨。昨晨十一時三十分，一名鐵路局工人打開其中一卡儲存辣椒乾的貨卡時，赫然發現四名男子藏身在內，且已倒在貨物堆中，於是立刻致電報警。

警方人員到場，並召來救護車將四名偷渡客送院，但在途中証實不治斃命。

由於消息指出，大陸將在過年後，將嚴厲控制大陸人民逃來本港，因此很多有逃亡意念的人都利用這幾天以各種不同辦法逃來本港。雖然本港水陸兩路已加強戒備，而鐵路沿線亦有特別巡邏，但偷渡者仍不惜千方百計冒險進入港境，可惜大部份人不是中途被捕便是魂斷逃亡途中，為爭取自由和舒適生活而送掉寶貴生命。

據政府新聞處所公佈的數字，過去一星期內，非法入境者被解返大陸的人數達三千八百六十七人，每日平均逾五百五十人。偷渡客瘋狂湧入本港的情況，可見一斑。計七日內解回大陸人數分別為：

十六日五一六人、十七日五六四人、十八日六二七人、十九日六四七人、二十日四三一人、二十一日四九一人、二十二日五九一人。

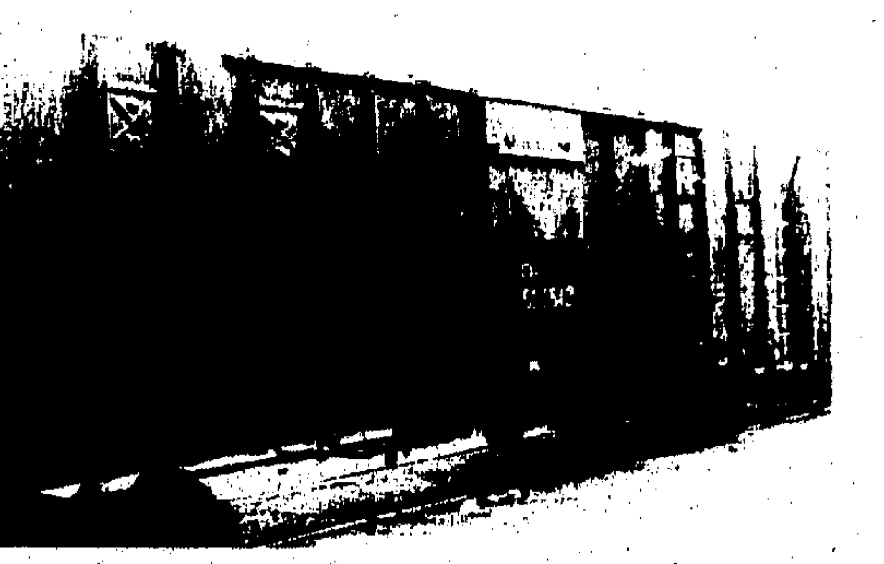

四名大陸偷渡客昨晨被人發現倒斃死在一列大陸來港的貨卡內。圖為「藏屍」之貨卡。（本報記者馬佳倫攝）

全面管制租金 政府受益最大

【本報訊】由於港府要租用大批私人樓宇給高級公務員居住，此次宣佈立例管制出租的住宅樓宇，政府租用的住宅樓宇亦列入管制範圍，預料政府每年可省回一大筆租金。過去政府向私人租樓是不受租務管制的，因此港府是租務管制最大受益人之一。

許多政府的高級公務員，是享有房屋津貼，租住高級的私人樓宇居住，現時政府建議管制住宅樓宇的租金，政府的合約受到保障，過去任由業主加租情況不再出現。

目前，政府每年支出的公務員房屋津貼數千萬元，估計今年則達七千萬元左右。

聖誕假期本港市民 大量湧往澳門大陸 火車及港澳輪加班

【本報訊】聖誕節期間，本港市民大批湧向澳門或回中國大陸渡假，因此，港澳客輪將全部加班航行，深圳提早開閘，疏導大批的旅客。

估計聖誕節有二、三萬人往澳門娛樂或經深圳及澳門回中國大陸渡假，來往港澳各類輪船的信德船務有限公司決定十艘大小的水翼船屆時可以隨到隨開，三艘大客船也可以廿四時不斷地航行，一日大概可以運送一萬二千旅客。

加上港澳飛翼船公司每日約五千人次的載客量，每日可運載一萬七千人往澳門，或自澳門返港。

深圳方面，今天提前至清晨四時十五分開閘，深圳火車今分別開出十七班及廿一班火車，直至廿五日止。

深圳口岸為避免聖誕節期間旅客入境時過份擁擠，決定從十二月二十一日至二十五日，入境路線分上路和下路兩條通道進行（和今年春節期間分路辦法相同），凡乘搭火車旅客走上路（即原路），在深圳乘搭汽車的旅客走下路，分路標誌，樹立在深圳橋頭，請旅客留意。

中區街坊會改選理監事

【本報訊】中區街坊會，日昨在中環鴨巴甸街三號會所舉行選舉第五屆理監事，結果選出正選理監事五十名，候補十名，定期於一九八〇年一月九日舉行複選，被選者名單如下：

周有、陳葵榮、吳漢榮、陳錫林、陳星海、周林邦、林滿中、黃炳禮、郭子勞、竹德堅、吳友文、吳鎮堯、雷南山、文友、梁松就、周熙、熊榮輝、鄭炳賢、蘇東蒙、梁生明、鄭施姆、吳英鑑、吳述健、吳道常、吳輔庭、吳杜威、區潔名、陳善康、岑慶堯、岑子傑、譚金、盧明、李英明、梁桂貞、黃乘、潘淑娟、梁潔玲、梁乘、邱林、陳銑楷、姚錦泉、蕭友梅、梁娥、林瑞鍇、新興泰米行、商業通濟公會、李少英、蘇宗黎、張志威、李明鏗。候補：吳陳妙玲、馮鶴華、李志楠、吳能根、吳銳、溫玉瑩、鄭祥、朱國樑、何鑑華、劉兆珍。

聖誕前夕及除夕 港九巴士延長服務

【本報訊】為方便市民歡渡聖誕節及新年假期，九巴於聖誕前夕（廿四日）及除夕（三十一日）晚，延長多條路線巴士服務時間及派特別巴士服務。

1A號線，2號線，5號線，6號線，6A號線及9號線，將延車行車時間一小時；隧道巴士方面，102號線將延長行車時間一小時，而通宵隧道巴士線121號及122號將加派特別車輛行走。

港島中巴二號，四號，五號，八號，二十三號及七十二號線之巴士，亦將服務時間延長一小時。

大埔道撞車 鐵騎士慘死

【本報訊】新界大埔道六咪半，昨晨十時半發生一宗車禍，一輛電單車與一輛貨車迎面相撞，電單車司機被拋離數丈，重傷倒地，被送往醫院後証實不治。

死者名趙婉宮，十九歲。於昨晨十時許駕著一輛BP三八五五的電單車，沿大埔道向新界方面行駛，至上述地點時，突失控制，直撞向迎面而來的一輛編號AP四六三〇的貨車，電單車不堪一擊，車上司機被拋離數丈遠處重傷，經送院後証實斃命。警方對該宗意外在調查中。

青衣一批鉼條被竊 如有人兜售請即報警

【本報訊】警方呼籲任何曾被兜售一批來歷可疑的鉼條之人士與警方聯絡。此次呼籲是由於本年十月間，青衣島上一貨倉被偷去九一八公斤鉼條。

此失竊案發生於十月十九日至二十二日間，警方相信匪徒利用一艘舢舨載運此批失竊品。

每一鉼條為四十九點五厘米乘五厘米乘五厘米，重約五公斤，每條並被印上（BERAPRU）字樣。整批鉼條總值約二千元。

此批鉼條可與銅及鐵混合而成合金，任何曾被兜售一批來歷可疑之鉼條的人士請致電警察熱線五一二七七一七七或上葵涌警署一二一二四〇四二二內線六十。

產婦投訴被迫執屎 健康院解釋是誤會 可能護士語調過火

本報特稿

一名產婦日前指摘黃大仙一間政府健康院產房因發現糞便，該院職員竟擅自指派產婦的負責處理，引起住院產婦的不滿，醫務衛生處發言人則表示，經該處調查証實並無此事，可能因語言誤會引致。

據指摘稱：今年八月三日九時許，黃大仙一所政府健康院，其中之一間產房內發現一堆污糞，當值護士當時大為不滿，可是又查不到是誰人所為，於是將糞便分為幾個部份，分別由那房間之產婦負責處理，引致產婦異常憤怒。

日前一名自稱產婦之女子向傳播界一項節目投訴，謂某政府健康院曾發生以上事件，本報記者昨向健康院負責人求証此事，該院院長馮醫生表示：「事件已呈報醫務衛生處，閣下可向該處查詢」。

本報記者向醫務處詢問，該處發言人答覆時指出，有關此項指摘經過調查，証實並無其事。他說，事實上該所健康院的產房裏面的那間浴室，偶然發現有人屎在這種缺乏公德心的舉止當然不好。

發言人稱：八月三日那天，又發現類似事件，當值護士確曾對此表示不滿，向產婦們說了兩句，或許她的語氣客重，令一些與此事無關的產婦不滿，以致產生誤會。

他強調：醫務處有鑑於此，現已囑咐護士對病人要語氣圓滑一些，以免再出現上述誤會。

六合彩

【本報訊】第一百期六合彩頭、二獎派彩昨日公佈，今期頭獎有八注中獎，每注派七萬七千零八十九元。二獎：有二十注中獎，每注派彩三萬零八百三十六元。

今期的幸運號碼為六、八、十、廿一、廿七、卅一、特別號碼十八。

中獎者請於明日上午十時至下午五時間，往跑馬地體育路二號十樓領取獎金。

一青年被控 騙旅遊公司 五十七萬元

【本報訊】一青年男子，涉嫌詐騙一間旅遊公司六張支票，面額達五十七萬一千元，為警方商業罪案調查科人員揭發拘控，昨解上西區裁判署提訊，法官徇控方請求，諭將案押候十二月卅一日再訊，以便等候律政司指示，被告暫無需答辯，准以五萬元担保外出候訊，在外候訊期間，每日須向跑馬地警署報到一次，所有旅行証件交由法庭看管。

被告古永銓，廿四歲，被控六項詐騙罪名，指被告於一九七八年一月卅一日至二月廿二日期間，在本港地區，詐稱分別代表四間公司，安排六批船員從巴拿馬來港旅遊，乘搭泛美航空公司飛機來港之機票，行騙DHL旅遊公司六張支票，面額共計五十七萬一千元。

澳門葡京酒店 兩名泰籍遊客 房內被刼

【本報駐澳門記者長途電話】兩名泰國籍遊客，昨晨八時許在葡京酒店八樓一間房內，遭三名持刀賊行刼，用鐵綫綑綁，大肆搜掠，刼去現欵及飾物共約三千餘元，三匪得手後逃去無踪。

該兩名泰國遊客，數日前隨團抵澳，準備在昨晨離澳。他們在案發前，曾往領隊房中領回護照，正返房時，即被三匪乘機脅持入房行刼。

淫褻書刊及有害兒童刊物充斥 當局將加強檢控

【本報訊】由於近日淫褻性及有損兒童身心的書刊充斥市面，對社會做成不良的風氣，非禮與強姦等案件不斷增加，政府有見及此，已考慮於短期內加強檢控此類刊物，同時在判罰時將比以前更為嚴厲。

政府於七五年以前所訂定的「淫褻性刊物條例」，對出售不良書刊者之刑罰，最高罰欵只有五千元及入獄六個月。但該條例實施以來，未見有顯著的阻嚇作用，社會的人仕及政府均認為有修訂之必要。當局便於七五年將該條例修改為「不良刊物管制條例」，包括範圍不單是黃色書籍，而且有損兒童身心的書刊，如暴力和神怪的連環圖等，亦列入管制之列。修訂之條例，最高罰欵是十萬元及入獄三年。

雖然「不良刊物管制條例」已擴大了檢控的範圍及加強刑罰，但進行多年，當局仍發覺收效並不大，直至近來，種種形式的色情刊物更肆無忌憚擺放在報攤當眼處，不但腐蝕青少年的身心，而且更間接刺激非禮與強姦等罪案。

促使當局加強執行「不良刊物管制條例」有幾個原因：（一）由七五年修訂法例開始，與色情書刊有關而被檢控的人仕數目甚少，七五年七六年兩年並無檢控，七七年只有五宗，七八年四宗，到今年才提高至五十四宗，而且其中有三十宗是在最近的一週內提控的。

（二）檢控的程序複雜，目前檢控的工作只由兩名隸報刊登記處的民政署官員負責，他們專審查本港的各種刊物。程序是每本刊物出版後，刊物的出版人送一份給他們審查，若他們認為內容有不當之處，便交由警方覆查，一旦警方認為該份刊物內容已觸違法，可被檢控，便交回兩人。該兩名檢查官員接獲通知後再回覆警方，警方才正式進行檢控行動。由以上情形便可知檢控過程非常繁複，拖延時間太久，有等色情及不良刊物的負責人，頭腦精明，利用法律罅，在檢控的複雜過程中及早停刊或改換刊物的名稱，逃過檢控。

（三）雖然目前修訂的法案最高刑罰是罰欵十萬元及入獄三年，但法庭在判案時，往往是根據以往的判例，只罰五千元，不足以造成阻嚇的作用。

當局基於以上原因，現已考慮在短期內實行兩個改善的方法：（一）加強檢控，增加人手及縮短檢控程序；（二）嚴格執行目前修訂法案的最高的刑罰。

較早時，消費者委員會曾提出，市面上有十四份不良的兒童刊物。但事實上市面現有超過十四份這類不良兒童刊物。

由於不良及色情刊物充斥各報攤，港府不得不考慮在短期內加強執行此法例。屆時專辦色情書刊的商人將會遭受嚴重的打擊。

當局將對一些有問題的刊物加強管制。圖為書報攤上各形各式的有味道刊物。（本報記者袁潤權攝）

樂富邨血案 十餘大漢追斬一人

傷者衝出重圍後不支倒地

傷者不識兇徒 疑是被點錯相

【本報訊】九龍樂富邨第二十二座，昨晚發生斬人血案，一名男子路經該處，突遭十多名分持利刀大漢追斬，事主身中多刀。

傷者鄭雄忠，二十四歲，報住九龍城砦。昨晚七時許，他返家路經上述地點時，突被十多名大漢持刀追斬，傷者寡不敵眾，身中多刀，他負傷闖出重圍，逃至第九座門外不支昏迷倒地，後由途人見狀代為報警，獲送院留治。據傷者對警方人員說：他是不識兇徒的，懷疑遭人點錯相。

美洲黑虎抵港 植物公園展覽

【本報訊】香港動植物公園，最近獲得德國漢諾威動物園贈送一頭三歲大美洲雄性黑虎。

黑虎比黑豹罕見得多，及至最近，才見展覽于各大動物園。漢諾威動物園數年前自巴西獲得一頭雌性黑虎，然後致力繁殖，相當成功。

空運抵港的黑虎，是市政局動物公園名譽園長施勵醫生最近訪問德國時獲漢諾威動物園贈送所得。

雖然這頭黑虎全身漆黑，其外皮斑點可以清楚看到。抵港後，牠將與動植物公園的一頭普通老虎共處一起。

空運豆型哺乳動物的費用非常昂貴，但德航願意免費空運這頭黑虎來港。

鰂魚涌建堤 進行填海

【本報訊】工務司署將在鰂魚涌建築一條長六百六十五米之海堤，以供填海之用。

填海計劃可獲約十八公頃之土地供輕工業、起卸貨物、及建築新路之用。

海堤工程現正招標承造，並預算在明年四月動工，需時約二十四個月完成。是項工程由工務司署土木工程處海港工程部負責設計及監督。

廣東道玉器店被竊 兩店損失11萬元

【本報訊】油蔴地廣東道兩間一舖兩店相連的玉器店，昨晨發現遭匪徒爆竊，大批玉器不翼而飛，損失約值十一萬元。

被刼的現場為油蔴地廣東道五五六號地下永勝玉器公司及毘鄰一間玉器公司，兩店是一舖相連的。

昨晨九時許，其中一間玉器店的東主返回上址擬開門營業之際，發覺大門遭人撬毀，店內一片凌亂，心知不妙即報警。警方聞報趕至調查，統計下發覺兩間公司失竊的玉器約十一萬元，警方相信匪徒是在黑夜間撬門爆竊。

地下鐵路 油蔴地站 昨日通車

【本報訊】地下鐵路的油蔴地站，昨晨六時正式通車，該站是一九八二年荃灣支線通車時的交匯站。

地下鐵路由觀塘至尖沙咀沿線，只有旺角站未開放，但本月三十一日旺角亦正式啓用。明年二月十二日，地鐵將貫通至中環。

躉船火警 棉紗被焚

【本報訊】一艘停泊在油蔴地避風塘的躉船，昨日發生一級小火，燒毀船上一批棉花，幸而無人受傷。

昨日上午十一時四十分鐘，躉船上的三百多綑棉花起火，消防員趕至時，動用兩條水喉灌救，於下午一時三十分救熄，火警中沒有波及停泊附近的船隻，火警中，把部份未燃燒的棉花推下海中，以免擴大。

假日市民遊郊野公園 一年內達七百萬人次

小冊子出版介紹獅子山郊野公園

【本報訊】愈來愈多本港市民，喜歡在假日到郊野公園，享受有益身心的戶外生活。在本財政年度結束前，前往港九新界及離島之廿一個郊野公園的市民，估計會創下達七百萬人次的紀錄。

郊野公園管理局已印備一系列小冊，分別介紹各公園的康樂設施。其中最新的郊野公園小冊（見附圖）是特為介紹獅子山郊野公園而編撰。該公園佔地約五百五十七公頃，範圍包括獅子山、望夫石與附近風景幽美的山坡，以及三百四十八公頃的林地。

郊野公園管理局發言人表示：「這本新出版的郊野公園小冊，正如我們過往所刊印的小冊一樣。主要是介紹獅子山郊野公園內的名勝地區、園內動植物、地質與康樂設施等。」

該本彩色印刷的「獅子山郊野公園」，與再版的「金山郊野公園」及「城門郊野公園」小冊，均由渣打銀行贊助，作為對社會服務的貢獻。以上三本小冊均在郊野公園各管理站免費派發。

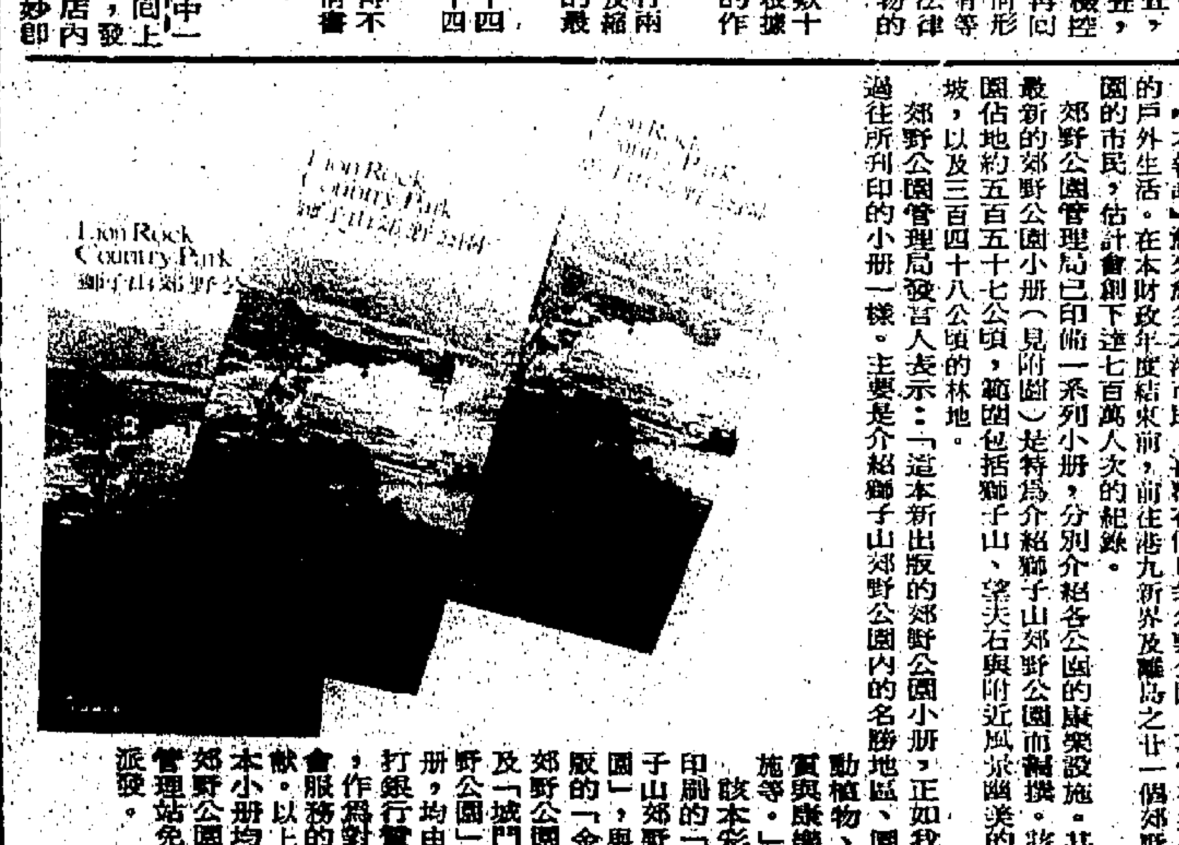

潘迎紫為癌症虛驚一場。

喉嚨發炎誤為患癌症 潘迎紫白虛驚一場

因為喉嚨出現與癌症類似的症狀，使潘迎紫飽受虛驚，直至獲醫生証明她只是扁桃腺過大作祟後，她才舒一口氣，但抑難逃手術切割之災。

潘迎紫癌症疑雲發生於週前，開始時只見喉嚨隱隱作痛，她以為一般「熱氣」，「睡眠不足」而已，並沒有怎麼理會，可是，隔了兩天，喉嚨腫痛加劇，吞咽困難，頸部發大，更有乾咳之感，而一切的症狀與外間人士告訴她的「喉癌」差不多，潘迎紫此時大感震驚，連月來忙於錄影「名劍風流」的她，在錄影空閒時間急急去找醫生檢驗，以証實自己是患了甚麼病。

經過醫生仔細的檢查，抽血、唾涎化驗，証實潘迎紫僅是扁桃腺過大和發炎而已，並沒有生癌的跡象，但由於她未能及時醫治，導致扁桃腺發炎後染上細菌而灌膿，當時，醫生立即替她動刮膿手術，在生告訴她，必須排期施割切手術。阿紫表示：她預備於「名劍風流」殺青後，接受手術，以免除後患。

這一場「癌症」驚魂，可苦了潘迎紫，她表示：「名劍風流」是她首次參加電視台演出的武俠劇，在劇中她的角色「唐琳」佔戲甚多，如果真的有事，她可不知如何是好。

潘迎紫對「名劍風流」是十分重視的，她說：「這是我第一個電視劇，我當然希望做得好，就算如何辛苦也沒有所謂，雖然我扁桃腺發炎時很辛苦，而監製招振強亦勸喻我休息，但這怎麼成！我不能因為這小小病痛要人家改劇本來遷就，因為改劇本對整個劇集是有很大影響的！」

協助宣傳公費遊埠 羅烈三對夫婦 美加歡渡聖誕

△羅烈昨偕太太唐嘉麗，嘉玲夫婦及樂蒂之夫婦聯袂飛美歡度白色聖誕。

羅烈表示，他此行是公私兼顧，因為他所執導的第一部作品「洪文定三破白蓮教」，廿四號在美、加唐人街同時上映，羅烈本來是私人度假，更應邵氏之邀，順道在羅省、三藩市、紐約、多倫多及溫哥華各地協助宣傳，公費遊埠，因為劉家輝要拍片，未有同行。

這次邵氏派羅烈公費遊埠，是第一次，因為「洪熙官與洪文定」一片去年聖誕上映，受到歡迎，他所演出的白眉道人的形像十分深刻，加上他的「天下第一拳」是羅烈演出最受歡迎的功夫片，才安排今年賀聖誕，並由邵氏公司安排羅烈上美、加電視台，並接受報章訪問，羅烈預算在美、加逗留半個月後返港。

羅烈趁這次去美、加之便，將順道搜集資料，希望可以下次拍新片時，也可以作為拍片之用。台灣的中影也計劃找羅烈拍「皇天后土」一片，但因為羅烈要去美國，無法在十二月趕及赴韓報到，希望返港才演一個客串角色。

另一部影片「一膽二力三功夫」即在港上演，他也無法留下來看反應，祇有打電話問劉家良的賣座情況。

高司歌壇

野峯聖誕登台華盛頓

△六年前，香港聽歌風氣正盛極一時，野峯與王沙來香港打天下，當時星加坡歌星因應涉之流行，蔚成風氣，野峯與王沙先在歡鹿夜總會登台，繼而被邵氏當局所看中，遂彼入影城拍戲，隨即為無線所羅致，一紙三年合約，在歡樂今宵中演出之外，並參加劇集演出。

野峯為星加坡人，而且在星洲居留日子相當長久，因此，為履行合約，不惜自星洲來港，視香港為第二故鄉，在歡樂今宵節目中，時見野峯大蹤頭角，而彼之形象為兩撇假鬚，令人看見即產生招笑之感，而矮人多偶，能對一般觀眾起到笑作用，故能在電視中長久據有一席，豈徒然哉！

野峯多藝多才，復能唱潮曲，上星期在歡樂滿東華節目中與蕭南英合作，以非潮州戲班人員，他唱有水準之潮州曲，至為難能可貴，而成為當晚節目中，拾秋仔之「山伯臨終」之外，成為後來居上之一個，足證野峯不失為一個多方面成功者之藝員，能獲致賀非倖致。聖誕期間，野峯逗留在本港歡度佳節，得華盛頓夜總會主事人之力邀，在華盛頓夜總會登台，聯同登台者有亞洲歌后李秀齡，及舒雅頌、劉鳳屏、朱咪咪等，成為大堆頭之強勁陣容，亦足以與其他同業抗衡也。

喜德麗蓮莉 體會了野趣

喜德麗達剎漸漸成長了！從銀幕上看到她已經亭亭玉立。

她在新作「世外桃源歷險記」中更加使人感到她是一個女人！

是的，她有獨立的個性，她有堅強的意志，無論甚麼困難，她都會憑自己的意志和毅力去解決。

片中，她跟家人遠離煩囂的南加州，進入落磯山區，過一個平靜的日子。

山上，她結識了一位打獵為生的老人家，一老一少，成了忘年之交。老者指導她怎樣去過真正的山區生活。

患難，驚險的野外生活，使她成長，使她了解到返樸歸真的另一個世界。

喜德麗達剎平日的功課甚佳，甚得父母的寵愛，她常常之鼓勵自己，做人要做有出色的人，也不要隨便跟着別人走，那樣會迷失自己。她肯定的表示：「我永遠是我，決不會迷失自我！」

新劇集突有問題 馮寶寶偷閒探親

無綫新翡翠劇場「寸金尺土」原定於本月十九日開鏡，但延至今日還是「只聞樓梯響，未見人下來」，側聞，「寸金尺土」之遲遲未能開鏡乃劇本發生問題所致，目前該劇監製鄭世孝正與一班手下大動腦汁。因「寸金尺土」是要繼「網中人」後推出的，現時「網中人」快播至尾聲，「寸」劇還停留不動，無綫為着趕時間起見，目前只好預先拍定「寸」劇外景，廠景就待劇本修正好才動工好了。

就因「寸金尺土」劇本出問題，該劇女主角之一的馮寶寶就間接得利，獲得一個額外的假期，可以與夫婿招寶羅往澳門渡聖誕，一方面可在衞京尋點娛樂，其次順便探望家姑。

據「寶寶」表示，「寶羅」本來打算與她到較遠的地方渡聖誕，但她恐防「寸金尺土」隨時會開鏡，所以只有婉拒夫婿美意，最後大家才決定到澳門歡渡聖誕好了。（寒山竹子）

紅白擂唱片大賽 兩台鬥播日本歌 觀眾被迫無選擇

無綫宣佈除夕夜以人造衛星轉播「全日本歌星大賽」比賽實況，麗的亦不甘示弱，透露出重賽以人造衛星在東京轉播另一個樂壇盛事「日本唱片大賽」實況，一於硬碰與無綫分一高下。

麗的發言人昨日稱，第二十一屆「全日本唱片大賽」是日本一項與紅白歌唱大賽同等份量的節目，因此麗的一個月前開始接觸主辦當局日本東京電視台，商議後卒之獲得播映權。

發言人表示，「日本唱片大賽」的歌星入選標準是以聲望高，歌者的表現及才華來作評選準則，因此能夠參予比賽者，都是日本樂壇頂尖人馬。

今年參加競選的歌手計有山口百惠、澤田研二、西城秀樹、翁倩玉、八代亞紀、五木弘等多人。大會設有全場大獎一個，唱歌獎三個或四個及最優秀新人獎一名。陳美齡當年就是勇奪「最優秀新人獎」而走紅日本歌壇。

據資料來源顯示，爭奪「大獎」的歌手的熱門人選是山口百惠及翁倩玉兩人，相信要經一番激烈競爭，才可定「大獎」落誰家。

另一方面麗的轉播比賽早無綫三小時，很明顯是有意與無綫一較高下，得益者始終是電視觀眾。（江陵）

娛樂 笑座

劉家勇有舅父風 年紀輕輕道行深

提起劉家勇，不少影迷以為他是劉家良的幼弟，尤其是他樣貌甚為相似。其實，家勇是家良的外甥，那形成雁行排列的名字，只是演戲的藝名而已。

至於樣貌相似，在「外甥多似舅」的遺傳學原理上，那是理所當然的了。

劉家勇十幾歲就加入影圈，短短幾年，就成為炙手可熱人物，可謂少年得志，這小子除了功夫與演技都好之外，處事的「道行」也很到家，大有舅父劉家良之風。譬如，他與邵氏本來簽的是「死約」，至今未滿，但他居然有辦法把死約變為「自由約」，換句話說，就是一邊為公司拍片，一邊可以自由在外間接片。

目前，劉家勇簽下的片約，邵氏以外有劉氏、權威、與黎應就的公司。他能夠得到這樣多「自由」，原來是給他抓住當年簽下死約的漏洞，因他在簽約時未滿廿一歲，又無監護人加簽，也不是支月薪。他就是把握住這一點放心在外接片，而公司也不得不對他讓步。

劉家勇是個活潑刁鑽型的「小子」打星，與劉家輝的純樸而憨態可掬，都是一種可愛的特色。在劉氏出品的「一膽二力三功夫」，主演者是劉家榮，劉家輝而沒有劉家勇，但觀眾可以在同場加映的「劉氏兄弟武術精華」特輯中，看到家勇這位伶俐小子大顯身手。

只因彼此有感情 羅烈常窒劉家輝

羅烈首次在邵氏執導，與劉家班人馬合作之「洪文定三破白蓮教」，已定聖誕節推出午夜場，優先獻映。

「洪文定三破白蓮教」由羅烈主導，劉家良武術指導，劉家輝、惠英紅及羅烈担任主角及大反派。

劉家輝初拍羅烈，堅堅合作愉快，因為過去羅烈常拍劉家良的戲，兩人在劉家良的片中曾多次合作，十分稔熟，拍「洪文定三破白蓮教」期間，少了一般導演與演員之間的隔膜。

「因為彼此有感情，工作時，甚麼要求或者意見，大家可以直接講。譬如我某個動作做得不夠好，羅烈可以大聲塞我一句：乜咁水嘢！我絕不會介意，這樣大家才能溝通。如果不熟的，客客氣氣，反而不好。」劉家輝說。

記者問劉家輝，演員與導演太老友，會否恃熟賣熟，影響成績？他立即反對。

「我最不贊成演員怕導演的，一有怕的心理存在，才真的影響演出。」對於許多人認為他怕大佬劉家良，家輝說：「其實，大家都弄錯了，我實在不是怕大佬，而是入到影棚，我一定要隨時留意導演有什麼要求，所以往往他一喊家輝，我立刻便應聲而起，離開影棚，他是大佬，我當然也要尊敬的」他和羅烈便不同了，拍「洪文定三破白蓮教」殺科戲時，兩個日間打餐飽，收工後，便雙雙往浴室沖涼，搓背！

雅華路維泰利 最有喜劇天才

祇要你看過他一部片，你就沒有辦法忘記掉他那個怪怪的樣貌，還有那雙古靈精怪的眼睛，自然那纖細的身軀也相當容易惹人觸目。說到演技，他演戲也絕對演得七情上面，做傻子像傻子，做誇張像誇張，做小丑像小丑，幾乎但凡喜劇角色，他都可以演得一流出色，至於較嚴肅一些的人物，他似乎沒有演過，所以他到底演那一類角色演得好，在這兩方面無從比較。這演員，就是雅華路維泰利，一位最有喜劇天才的矮小子。

在「偷情夢」裏，雅華路維泰利自影片一開始不久即出場，跟兩名朋友在一家餐室外玩機動遊戲，忽然他目光被一位美女吸引過去，直看得目不轉睛。後來這美女就成了他其中一個朋友的鄰居，他還教那朋友在牆上鑽洞偷看美女動態，誰知竟鑽穿了水管，攪得水流如注，當真是烏龍軍師一名。在這部片中演美女的，是美艷女星愛瑩芬芝，歐洲首席脫派巨星。

劉家輝在「一膽二力三功夫」中，耍出三節鋼鞭，大鬥羅烈。

招待近千兒童 鄭錦森等主持 「香蕉船」作戶外活動

香港電台銳意發展兒童節目，「香蕉船」昨午在港台停車場作首次戶外活動，招待近千兒童歡度聖誕節。節目主持人鄭錦森、蔡楓華、車淑梅、汪偉及大鄧等主持遊戲，表演各種歌舞歡樂氣氛洋溢。

港台監製雲影嘩表示：「香蕉船」自播映以來，收視反映十分好，因此該節目亦不斷擴大製作，邀請有表演天才的小朋友加入，汪偉就是最近擔任演出的一個小演員。

雲影嘩稱，同時「香蕉船」亦會多舉辦各類的戶外活動，讓小朋友得到更多歡樂。她透露，除首次在停車場舉辦這項活動外，二十七日「香蕉船」亦會應邀到沙田馬場的一項大型聯歡活動表演，同時歌星陳美齡亦會助陣。

此外，雲影嘩又透露：「香蕉船」在農曆新年之前，會考慮製作更多的戶外活動。（江陵）

「寸金尺土」劇本出問題，「寶寶」意外獲得假期。

雅嘉泰姬絲蒂與尊基拉曼

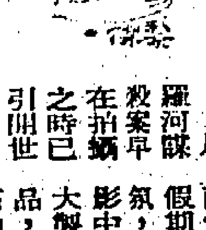

尼羅河謀殺案早在拍攝之時已引起世界各方面的注意，主要是它的演出陣容強大，加上凡拍雅嘉泰姬絲蒂作品，都一定是一部娛樂大作，非常吸引。

無可否認雅嘉泰姬絲蒂的小說非常引人入勝，只是那麼典雅的筆觸，細緻的描寫，在[illegible]中會否[illegible]而受落是一個考驗，倒希望在假期推出，隨着假日之悠閒氣氛，觀眾會耐着性子去追尋電影中的蛛絲馬跡，此片雖然是大製作，但基本是英國人的作品，奇妙的英國電影正在北海石油支持下恢復大製作，要從而打入世界市場，英國電影人員卻是美國電影中堅分子。

此片的演員陣容給予觀眾極大的信心，只是導演拿基拉曼令人稍覺斤兩不足之感。

這當然是比較問題，拿基拉曼當然不及火車謀殺案的[illegible]尼廬密，但他總算有過冲天大火災這部叫得響的作品。

但嚴格來說，冲天大火災是災難片，有一定的公式及格局，不少重要場面要交由特技大師文棠曼倫處理，他的工作盡是編排而已，在創作及風格方面都沒有任何成績出來。

但在雅嘉泰姬絲蒂的作品中，一定要有相當的文藝修養，把其複雜人性關係，曖昧的情節有深入的表現才可以，拿基拉曼本身是多拍動作片，在文藝方面是吃力的，還好有鋼影積卡地夫的支持，使片子的品味還有視覺上的可觀。

今日電視節目

無綫翡翠台
- 6.00 伏魔三劍俠
- 30 小老鼠歷險記
- 9.00 宇宙保衛隊
- 30 神奇小丫頭
- 10.00 快活谷
- 30 海濱英豪
- 11.30 香港足球雜誌
- 12.30 動物生態奇觀
- 55 少年警訊
- 1.10 午間新聞
- 25 專片「青春玫瑰」陳寶珠主演
- 3.00 英國足球大賽
- 4.00 三洋算英會
- 5.00 鐵騎巡警
- 6.00 羅賓特轄之每事問
- 30 新聞及天氣報導
- 7.00 經緯集
- 35 香家十八口
- 8.00 探寶多歡笑
- 30 BANG BANG 咁嘅聲
- 9.00 獅子山下
- 10.00 山村樂
- 30 星辰女探偵偵娃
- 11.30 最後新聞報導
- 40 英語片
- 1.35 國片「菊子姑娘」林黛主演

麗的中文台
- 7.00 早晨新聞節目
- 8.00 節目介紹
- 03 卡通時間
- 9.00 神勇飛鷹俠
- 30 玲瓏三勇士
- 10.00 太空奇艷
- 30 神奇六金剛
- 11.00 荔園小天地
- 45 統一新聞一週
- 12.17 午間新聞
- 30 賽馬結果
- 1.25 德國足球大賽
- 2.10 專片「鐵娘子」白鷹主演
- 3.20 泰山
- 4.35 蝙蝠俠
- 5.00 鬼屋趣談
- 30 少年行及少年警訊
- 45 社會透視錄
- 6.15 新聞及天氣報導
- 30 家和萬事興
- 7.00 週日好時光「亡命表演錄」
- 8.00 英語片「不列顛戰役」
- 10.00 鐘頭驚時間
- 25 當年今日
- 28 新聞報道
- 45 香港一二三
- 11.30 英語片「狗大盜」

無綫明珠台
- 5.30 新聞簡報
- 40 樂聲處處聞
- 6.30 泛美體球聯賽
- 7.00 新聞及天氣報告
- 30 明日世界
- 8.00 布公仔樂園
- 30 危險年華
- 9.30 明珠九點半「冰哥羅士比聖誕特輯」
- 10.30 英語片集
- 11.30 最後新聞報導
- 40 巧婦持家
- 12.05 警網英豪

麗的英文台
- 6.00 新聞摘要
- 05 電影發展珍貴錄
- 30 柔甘比與推士聖誕特輯
- 7.25 當年今日
- 30 新聞及天氣報告
- 50 香港新貌
- 8.00 七十年代世界大事
- 30 卜合、星星、賀聖誕
- 9.30 英語片「飄悍記」
- 11.35 新聞報導
- 45 神探勇探

龍華·恒星·油麻地·福星　泰國·樂聲·樂民·國都·麗聲·華英·華麗·嘉禾·皇都·皇后

今天五場 聖誕巨獻 功夫猛片 功夫片三大巨牌！ 功夫良 武術指導 劉家良 劉家輝 旗艦新作 一膽二力三功夫 無招勝有招

昨滿座今五場 劉氏兄弟聖誕巨獻 請即定座 一膽二力三功夫 劉家良 劉家榮 劉家輝 海生 翠玲 主演 羅烈 客串 導演 劉家榮 無招勝有招

狂滿五場 元寶 袁和平 洪金寶 鄒文懷 林世榮 今天仍開早點及一點半夜場 加九十點午夜場

今天獻映 嘉禾賀歲聖誕娛樂佳作 袁和平 導演 洪金寶 主演 鄒文懷 監製 林世榮 嘉禾第一百部譜趣功夫片

今天七場 洪金寶 主演 袁和平 導演 林世榮

新都·快樂·寶石·富都　K657116　K656148　K773496

禮拜六場獻映 恐怖香豔 裸體鏡頭 銷魂玉 李翰祥 導演

週日必爆請早撲飛 海底遇險 觸目驚心 場面浩大 海神號續集

假日請早 林世榮 洪金寶 袁和平

富都五場 傻大妹鬧列車　寶石五場 尼羅河謀殺案 無招勝有招

今天六場 快樂 銷魂玉

最後兩天 日日風流夜夜春 艾妞與羅麗姐

京都 5-722883　海運·百樂 H-702412 K-678091　3-617169　3-841195　5-702372

今天五場

好評如潮 尼羅河謀殺案 DEATH ON THE NILE 今晚午夜場 無招勝有招

狂滿！今五場 早請定座 GIVE US OUR DAILY LOVE 影評界大讚特讚

今天獻映 九十分鐘 驚呼狂叫

聖誕節最佳電影 今天獻映 驚呼狂叫

今天五場請早 超感身歷綜藝體 MISSION GALACTICA THE CYLON ATTACK 卡拉狄加續集 無招勝有招

今天五場 世外桃源歷險記

獵人

第十五章 此事古難全

如果他已經死了，就算屍身裂成一百塊也沒有一點關係。但問題是他還未死，所以就有很大關係了。

也因此他必須以出奇制勝手段，使三路人馬不會聯手對付自己才行。幸好他腦袋之聰明不亞於沈神通（這是保存腦袋最重要最可靠的保證），當下已有了對策。

對陶正直來說，這是生死一髮性命攸關的大事，所以他的對策馬上就施展而不是收藏在腦子裡。

他所想出的對策老實說除了他陶正直之外，別人萬萬想不出，就算想得出，相信也一定不能付諸行動。

那是因爲他第一步就是從屈辱風後走出去。這本是很勇敢的行動。可惜第二步卻變成矮了半截的人，原來陶正直居然當衆向會津簡一跪下。

自古以來有數不測的人下跪哀求饒命。可是情況絕對不同。你若是要任何人跪下求饒，起碼具有必能殺他的權力或能力。其次他至少有萬一希望才肯下跪。如果保證他不論怎樣都非死不可，恐怕誰也不願自動下跪的。

人人都爲之楞住，包括會津簡一亦不例外，故此會津那股暴烈強大的殺氣一時消失了一大半還不止。

「會津君，我知道你非常生氣非常憤怒。」陶正直大聲說，聲音既淸晰而又冷靜，這種聲調極不配合他跪下的動作，所以令人覺得詭奇可疑。

陶正直又說：「如果我有本來在無聲無息中加害了貴社一級殺手多人，我請問你，在我們之間這一段距離，我能不能也毀下埋伏？如果有埋伏，你還能夠殺死我？

高手決鬥的場面就有這點好處，有許多情況不必逐一解釋說

眼，例如剛才以會津簡一擺出的凌厲架勢，幾定是一出手就有如鬥牛一樣狠猛衝刺，這種兇猛衝刺方式當然要步步腳踏實地，所以若是地上忽然出現一個坑洞，或者另有其他古怪，試問會津簡一怎能一鼓作氣殺死陶正直呢？

陶正直的確問得有理。會津不覺又怔一下，騷騷頭皮才道：「當然殺不死你。」

「那麼你和我若是迅即同歸於盡，誰的益處最大？」

會津又騷騷頭皮，然後老實回答：「我不知道。」

他雖然回答不出，卻敢保證得益之人不是金算盤就是沈神通。因爲既然他和陶正直都死了，死人還會有甚麼得益可言？故以得益者當然就是還活在世上的人。

現在幾乎所有的人都注視着陶正直。也很顯然由於陶正直還跪地未起，所以人人都禁不住露出對他鄙視的神情。

但仍然有一個人的眼光沒有被陶正直吸引住，這個人就是沈神通。他極隱秘小心地運足眼神查看地面。

可是由陶正直到會津簡一之間的地面，完全沒有異狀。磚紅色地磚平滑齊整，磚塊之間連一道小隙縫都沒有。

以沈神通的眼力和無比豐富經驗，再加上有關這方面的專門學識。他實在沒有看不出有否設下陷阱埋伏之理。除非根本沒有，那當然看不出了。

然而陶正直若是沒有古怪，他何必當衆跪下？跪一下還不打緊還可以說得過去，但爲何一直跪着不起身？

沈神通只是從旁推測觀察而已，因爲目前的主角仍然是簡一和陶正直。那會津簡一用很不屑很看不起的冷笑聲表示心中不滿。接着長嘯一聲。嘯聲未歇，宏敞明亮的軒門已出現兩個全身黑衣勁裝壯漢。

他們身材不高，卻極之結實健壯。兩腿下巴雖是剃刮過，仍然一片青黑色。從他們樣貌看來，很可能是兄弟。（三○）

浪子多情

四週山峯滿是積雪

無情浪子道：「他們爲什麼打起來的？」

唐小二道：「帶頭的五人要老尼姑跟他們走，老尼姑不肯，就這麼打了起來。」

無情浪子道：「他們要老師太跟他們去那裡？」

唐小二道：「好像……對了，去神鷹堡。」

無情浪子道：「後來呢？」

唐小二道：「後來那五人全被老尼姑打死，五隻老鷹也一起了賬。」

無情浪子輕輕吁出一聲道：「老師太也就走了，你可知道她老人家去了何處？」

唐小二道：「這就不知道，不過她是向風霜口走去的。」

無情浪子道：「沒有事了，你去忙吧。」

他們沒有找錯，小螺魔主的確來過此地，走的正是這條山路，祇要跟踪追尋下去，很可能會找到這位世外高人。

祇是神尼獨力對付小螺魔主，雖然並未得遇，康元瑜仍然感到有些不安。

「相公，二哥太過份了，他怎麼會這樣？」

「不要怪他，一個居心要稱雄武林之人，都會這樣做的。」

「他名利之心太重了！」

「可是他卻獲得成功，好啦，這些我們以後再談，大家都累了，快歇息吧。」

一夜安歇，疲乏盡除。

於是，他們到過「風霜口」，「孔明寨」，「小關」，「大關」，經「九折坡」，而達榮經縣城。

他們沒有找到小螺魔主，卻已知道她的動向，她像逃世似的，竟已深入不毛。

貢嘎山海拔七千公尺以上，廣袤高寒，人煙絕跡，據跡象顯示，小螺魔主竟然進入這個山區去了。

在縣城的客棧中，無情浪子作了一個痛苦的決定。

「妹子，貢嘎山太高，太冷，小潭兒不能前去，我想一人前往，妳們就住在客棧等我吧。」

「不，相公，瑜姊姊帶着小潭兒留在此地，我要跟你去。」

月兒第一個不依，非要跟去不可。

康元瑜也不放心他一人涉險，贊同由月兒陪着。

無情浪子拗不過她們，只好帶着月兒及追雲逐電向貢嘎山區進發。

山岩險峭，冰雪載途，根本無路可走，他們雖是功力絕人，仍然感到十分辛苦。

也許皇天不負苦心人吧，在入山第十一日的晌午，月兒忽然有所發現。

「相公，你瞧……」

無情浪子瞧到了，他的眉峯卻輕輕一皺。

那是一個深谷，四週都是積滿冰雪的高峯，放眼形勢的險要不說，一旦發生雪崩，這片山谷就會埋葬在冰雪之下。

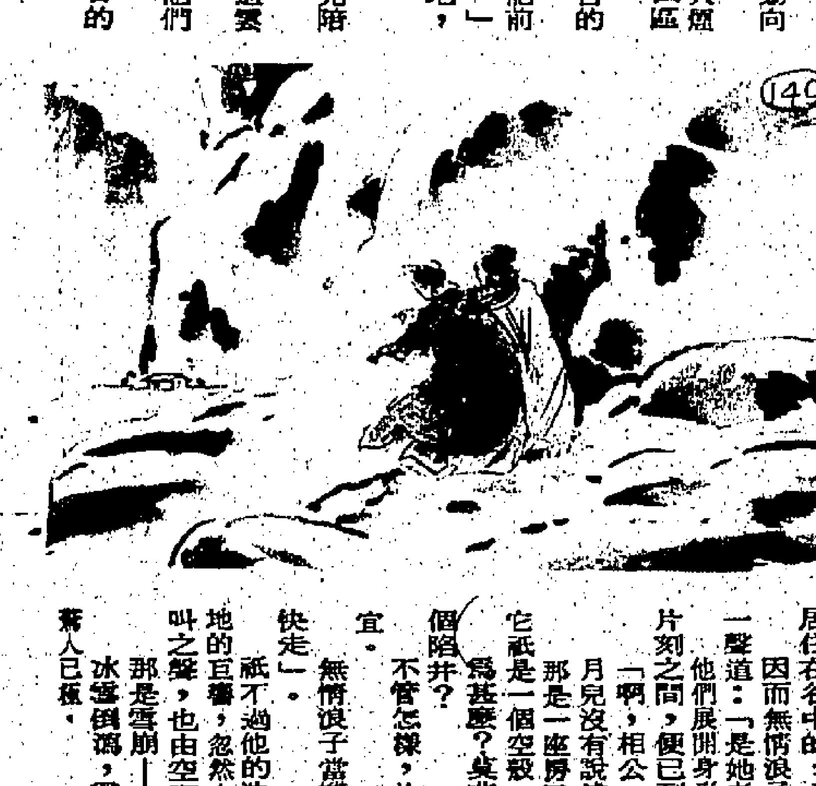

雪崩不算稀罕，隨時都可能發生。

那麼這片山谷應該是死亡之谷了，如何還能住人？

但，他們卻瞧到那山谷之中，有一個小小的房屋，屋前闢有園地，還種着一些花草。

這祇有一種解釋，谷中的確有人居住，敢於居住在谷中的，必然不是常人。

因而無情浪子的眉峯疏展了，接着輕輕叱了一聲道：「是她老人家，我們走。」

他們展開身形，沿着一片斜坡向谷底狂奔，片刻之間，便已到達那座房屋。

「啊，相公，我們祇怕上當了！」

月兒沒有說錯，這的確是一個騙局。

那是一座房屋，在外表上瞧看一點不假，但它祇是一個空殼，根本不能居住。

爲甚麼？莫非有人要對付他們，所以設下這個陷井？

不管怎樣，此處並非善地，總以儘快離開爲宜。

無情浪子當機立斷，回頭向月兒喝了一聲「快走」。

祇不過他的決斷還是遲了一點，一陣驚天動地的巨響，忽然由四週響起，同時追雲逐電的鳴叫之聲，也由空際傳了過來。

那是雪崩——

冰雪倒瀉，羣山齊鳴，勢如山崩地裂，聲勢驚人已極。（一四九）

鄭國姬

方寸大亂

南宮搏

太后祇有答應，她明白，扣留呂過，並無用處，再者，目前在宴會中的呂氏一族人，男和女，大約會超過二十名。

趙華走後，太后命人通知，繼續宴會的娛樂節目，隨後，她向來寵愛的女官鄭友桃說：

「今日之事，我已一敗塗地！」

鄭友桃楞了一下，低聲問：

「太后，那末，如何善後？」

「我不知道怎樣善後了！」太后低嘆着：「現在由趙華出去調停，丞相——」她咬牙切齒地：「我不夠他狠！」

「太后，賓館那邊如何？」鄭友桃急問。

「大約沒有動吧？他們不會妄動，估計，丞相也不敢先行進攻！我想，賓館不會有事！目前，皇帝也在外安撫！」國姬方寸大亂，痛苦地接下去：「呂定已在外面布置了軍隊，他們也圍了賓館——我估計他們不會打賓館！」

這樣，鄭友桃沒有再說甚麼了，她等待太后的吩咐。但是，國姬以一着有失，完全不知道怎樣做了。幸而，阿珏及時而來，請太后再到宴會中露一下面，以表現安詳。

她在無可奈何中接受，在宴會中轉了一下，再回入內室，又召入內監門詢問外面的情況。

報告不斷地傳入，外面雖然緊張，但並未出事，皇帝在外殿和丞相在一起，將軍呂定也在，外殿已由呂定的兵所控制，皇城各門都有兵，而且戒備森嚴。

國姬耽心他們將皇帝劫持了再來對付自己，她有如熱鍋上的螞蟻那樣在內室踱來踱去，不久，她又召入自己的幾名郎官領班，作內宮城的防禦戒備。

隨後，她召阿珏由秘密通道赴賓館，把此間的情形通知安國少季，她對阿珏說：

「你看情形吧，倘若他方便，讓她來此地好了，事到如今，我又何必避嫌呢？」

「太后，我立刻去見安國，也儘快來復命！」

在賓館中，安國少季已經知情況了，他已關閉了門戶，漢使的隨從們都已在牆頭佈防巡看，安國少季也結束了提着劍來，阿瑚和阿珏先見着，由阿瑚引阿珏和安國少季相見，當安國聽了報告之後，頹然說：

「你回報太后，我暫時不能離開此地，萬一呂嘉發兵來攻，使館人員雖少，必力戰，至死方休。」（一五六）

心在包圍中

行河

說話開始無禁忌

約瑟芬笑說：「也許她是在說笑，那有這樣不問對方接受不接受就硬性規定的？」

「我自然有這樣心意。」莉柏嘉笑說：「不管你開玩笑或是認眞，反正準備給你們取笑就是。你們好似懷着鬼胎，不能聽鬼故事，不然就會把別人當作是開玩笑對象。」

三位太太小姐們都已有點醉意，說話一點沒有甚麼顧忌，漸漸的在失常了，戴高樂卻是保持鎭定，他要聽聽她們的心聲，再和她們乾杯。

菜太多，他們也吃得不少，戴高樂的肚子是飽了的，可是他發出傻笑，那樣子好似是醉了。他手掌拍拍額角說：「昨晚睡得遲，起身又早，下午也沒有機會休息，不夠睡，一喝多酒就不行，看來你們的酒量都比我好，我卻不能支持了，讓我休息一會好不好？」

「你是喝醉了。」莉柏嘉說：「一個沒有喝醉的人，是怕喝酒，喝醉了反到是要和人喝酒的，你剛才要大家乾杯，我已知道你是差不多了，果然是醉了。」

「到沙發上去休息一會吧：」高妮走過來。好像極關心的扶起他笑說：「酒喝太快了，就這樣一下子醉倒，害得莉柏嘉沒有好好聽到鬼故事。」

「現在躺一會，等一會醒了再說吧，我和約瑟芬，是祇怕天亮不怕夜的，莉柏嘉是明天要上班，也祇好睡一會。」

「我不睡，」莉柏嘉笑說：「我年青，即使是一夜不睡亦不要緊的，你別如此操心。」

高妮扶戴高樂躺在沙發上，然後亦坐在一旁對莉柏嘉笑說：「你年青，難道我們都是七老八十歲了。」

由於高妮坐下來，約瑟芬和莉柏嘉由餐廳到客廳中來了，大家坐下來。高妮看戴高樂斜躺不舒服，把他扶正，再把坐墊替他枕在頭下，因爲他的頭擱在扶手上。

「假關心！」約瑟芬笑說：「剛才莉柏嘉抽煙，只當替他揉揉，推拿，這任務應當由莉柏嘉來關心的，你太殷勤一點了，」說完對她微笑。（一○○）

賠淚

又過了半月，忽然有個衣衫破爛的中年男子，衝進澤田府邸的大門，恰巧，迎進門來的就是金助，當金助與這人打個照面時，禁不住全身震顫，脫口就道：「我見過你的，我……肯定以前曾見過你！」

那漢子徵徵的揚起頭，冷靜的說：「不錯，當日在門外說話的人正是我。」

金助一看這人時，就有種似曾相識的感覺，如今那漢子自己這麼一說，當日在門外派賞錢時的情狀，又重現腦際，依稀，一群穿得破爛的窮人之中，果然有一張臉孔，與眼前的漢子是長得一模一樣。

「好哇！就是你咒詛我們的小少爺的，虧你到今天還胆敢上門，你有種的就不要走，跟我去見老爺！」

「我怕的就不會來，來了就不會怕，你進去告訴澤田甚兵衛，這原是沒得救的事，因爲你們這家邸府，基石之下是一個井眼，當日你們老爺看中了這塊地，硬迫我爹賣給你們，我爹不肯，給你家老爺派人活活打死，井眼給你們的基石壓住，你們的後代也因此沒有眼睛，任你們賠上一輩子的眼淚，也賠不了我爹的命！」

那個漢子把話說完，不理會金助有任何反應，立刻拂袖而去，只餘下金助獨個兒發獃，他甚至不知道，是否應該通知甚兵衛。不過，金助也不用躊躇不定，因爲其餘的下僕，聽了剛才的對話，已立即衝到內堂，把一切向甚兵衛報告了。（尾聲）

海市

黃思騁

非人體驗

「別下來！」阿康說：「如果給檢查，咱的舊簡照到，明天這時候你們就在廣州了！」

擾攘一陣之後，車開動了，番新初和阿康爬上了車頭的座位，坐在司機的身邊。

「阿霖，你要醒目點呀！」番新初說。

「這要看大家的運氣了，不過平時他們只隨使照一照前座的人就走了！你們帶齊了身份証沒有？」

「帶了。」

「相信不會有大問題。」阿霖說：「不聞慣猪屎臭的人在車邊留不了多久的。」

「你做過幾單了？」

「做過三單，有兩次問也不問就讓我開過去了。」

余美賓在農業村就過幾年，對於家畜糞便所發出的臭味並非陌生，但是這一天晚上，她可眞正受盡了這種氣味的煎熬。在上車之初，她已穿上一套舊衣服，並且用塑膠布裹裹了身子，躲在一堆發出嘈音的猪隻中間。四周都是猪隻的糞便，車板上更發出經年積下來的腥臭，每吸一次氣，都使她作嘔翻胃。然而要做一個香港市民，她必須忍受，因爲天堂是在地獄的那一邊。

車在崎嶇之路面上顛動着，她碰撞猪隻，猪隻又碰撞她。她像求神一般抱着，不時用手掩鼻子，但是臭味是那麼濃烈，使她窒息。在她的前後，兩個伙伴靜靜地俯伏著，沒有一點聲音，他們都有極强的忍耐力。

她幾次想伸直身子，吸一點較爲新鮮的空氣，可是每當這樣做時，猪隻就來爭奪面前的空間，發生騷動和叫聲。

「喂，你想死嗎？伏下！」

貨車前座的中間有一個小小的窗口，阿康在那裏斥喝了，她只得又跟猪隻爭奪空間。

她覺得辛苦極了，不僅是臭味，就是因車顛動而引起的擠壓和腰膝的痠痛，使她苦上加苦。不過，當然，一個逃生命都可置之度外的人，還有甚麼不能忍受呢？

這樣大約過了二十分鐘，路面平坦了，困苦稍稍鬆弛了一點，車似乎已來到公路上了。

這樣再過十分鐘的樣子，她發覺在彎曲的路上轉動，猪隻又起了騷動，甚至互相打架。

突然，車慢下來了，並且停在路邊。她曾經被告誡，不論在路上發生甚麼事，她都不能抬起身子，（一○○）

他的潛勢力還在

藍星勇士

馮嘉

「也許是，」

「也許不是，」杜雷說：「他正在忙着躲，也未必那麼危險了。」

「你知道那許多關於維里提斯的事情，」岑婉媚說：「爲什麼你不幫助杜雷先生呢？」

「我並不知道那許多關於維里提斯的事情，」白先生聳聳肩說道：「我亦幫不了什麼忙。而且，我也聽說，他正忙着躲，也不能作惡，已經好幾年沒有露過面了，沒有人知道他在什麼地方。既然他已經不能作惡，那何必還要翻舊賬去把他找出來呢？」

「他有了一個代理人，」杜雷說，「他雖然不能露面，但他的勢力還是在的。他找到了一個代替他出面的人，而這個人無疑是他心目中最佳的人選，因爲這個人手段比以前的他圓滑，但是亦是喜歡使用暴力。使用暴力然而很難證明。維里提斯始終都是喜歡看到暴力的，這個代理人的本領比他更高，人家知道有許多事情是他做的，但是又無法證明。」

「那你爲什麼不去找這個代理人談談呢？」岑婉媚問。

「我現在就是正在跟這個人談，」杜雷說。

岑婉媚看着白先生，因爲杜雷所指的人，顯然就是白先生。而白先生到了這個階段亦似乎很難保持冷靜了。他臉上的肌肉顫動一下，做出一個並不好看的笑容，說道：「杜雷先生眞會開玩笑，假如他直接指出我的名字的話，我就可以控訴他毀謗了！」

「這也是這個代理人的一個聰明之處，」杜雷說：「他有時是也會用律師去控訴人家的。」

「我看我們還是談些別的事情吧，」白先生說，「這個題目我不感興趣。」

「讓我們談談岑小姐吧，」杜雷說：「你顯然把岑小姐當作一件奇珍異寶，而我也很欣賞你的趣味，岑小姐的確是與別不同的。你果然也不把當其他女人那樣看待。」

岑婉媚對杜雷微笑說：「他對別的女人不是這樣的嗎？」

「最多是十分之一吧，」杜雷說：「我聽說。」

「多謝你，」白先生說。

「一個都沒有這樣？」岑婉媚問着，卻是看着白先生了。她的手又輕輕伸過去觸摸那朵插在酒杯上的玫瑰。

「我現在對你還不夠好嗎？」白先生說：「還要怎樣才是更好的呢？」

岑婉媚又低下頭來沒有做聲，她的情緒似乎是相當波動，一陣又升得高高，一陣又沉得低低。

杜雷說：「我在這裡說的都是會引起岑小姐對的惡感的話，你卻不能把我趕走！」（七）

光緒皇夜枕筲箕

傳說穿婆裝出身，位至「九五」之明太祖，微時浪跡江淮，曾有詩云：「天爲羅帳地爲床，日月星辰伴我眠！」此「叫化」行徑，如非窮志益堅，烏可爲「人中龍」耶？粵諺有云：「做慣乞兒懶做官」！做慣乞兒豈有做皇帝之理？北方「叫化」唱「蓮花落」，仍同我粵「乞兒」唱龍舟歌。夫闢石爲席，枕「筲箕」而兩微「（上聲）」。「露宿風餐」，乞兒行徑也。

此間市井俚語：「光緒皇夜枕筲箕」，此「筲箕」爲皇愛妃諧音，背後偶語爲淒涼「悽慘」，即「妻涼」「妻慘」諧意，非別字也。「愛妃爲皇帝妻，胡爲升格爲「皇帝妻」即「皇后」？

昔時竹編筲箕爲乘米飯魚菜之物，廚房用品，乞兒討飯工具，嚇昔爲乞兒鑑或乞兒「筲箕」，目前港九住戶，用筲箕盛物絕少，或謂東區海灣形如筲箕，故以筲箕灣爲名。

然則「光緒皇夜枕筲箕」，豈爲「乞兒皇帝」耶？事實俱在，不容杜撰！且慢，讓我慢慢道來，聊作讀者茶餘酒後一笑。

或謂光緒初頗有「中興」之象，惜乎迴光反照，鑄定「愛新覺羅氏王朝」已在彌留。其敗也歸咎一婦人之手，史家春秋筆褒之不爲過。按光緒在位卅四年，其間有左宗棠六十五歲請纓平新疆回亂，復憑「武力外交」，收回我國佔領之「伊寧地區」，光緒十年新疆改爲行省，左公率三湘子弟出西域，其功不亞東漢定遠侯班超，新疆所以保存一片乾淨土，而傳至民國，左公孩居首功。之後光緒更有「百日維新」（戊戌政變），此均「光緒朝」中興之象？誰料「因西太后」「消息走漏，事敗光緒皇反被幽禁於「瀛台」，勵精圖治之局，乃成泡影，寧不令人浩嘆！

旋「義和團」之亂起，「八國聯軍」乃登陸塘沽，陷天津，西抵王村「豐台」，逼進「北平近郊」，西太后慈禧乃倉皇辭廟，挾光緒狼狽出西直門，幸西安（陝）越昌平而「南口」居庸關西去，先是「老佛爺」挾光緒，首到內宮「三所」（天牢）前，飭太監李蓮英轉令崔劉兩閹人，自天牢提珍妃出：曰「狐狸精害得大清江山好慘，速死免受辱，珍妃乃投井，崔劉兩太監乃下石，此「佛口蛇心」外慈心狠之「老佛爺」慈禧傑作也，亡大清江山實此婦人。事畢，太監曰：聯軍已進城，「外城」起火喊殺連天，速走！毋爲鬼子俘，「老佛爺」挾光緒登車去，帝仍頻頻揮淚回顧「珍妃」井！從此陰陽阻隔，愛妃一縷芳魂何處尋！暗然銷魂離去，眞是無語對蒼天。（上）

將受絞刑

他駭呆了；他臉孔在抽搐，靈魂在巨大的痛楚中翻動——他感到弟弟的一切，將被這件命案毀滅了。

「是災禍呀！」他失魂落魄地說：「終於發生了，多可怕！他一定要償命的！暴力，暴力……」

他頭昏腦脹的急得團團轉，卻束手無策，一切的思想，突然全都沉沒在恐怖的黑色的波濤裡。

第二天早上，電台和電視的新聞，最先把這件駭人的命案報導出來了。人們更說警察已捉到了兇手，他是在一間小公寓的房內被捕的，他就是文壇的天之驕子——江河的弟弟。

這件消息迅速把江河擊倒——他徹底的昏眩了。他倒在沙發上，整個人散癱着。

警察找上門向他詢問的時候，他像個大病的老人，渾身癱軟着，全無半點力氣。人們向他詢問了一些江河明日常的生活，認識的朋友，以及平常的行爲。

在這些冗長的詢問中，始終是帶着不友善態度的，彷彿他是個眞正的兇手。

一個警官大聲問江河：

「你在案發前做甚麼？」

「我在睡覺。但是先生，我根本不知道任何事呀！」他頹然的說：「我有許多工作要做呀！」

「你在睡覺呢？還是等候你弟弟的謀殺消息？」

「胡說！」江河憤怒的回答：「聽你的語氣，眞不相信你是一個人民的公僕！先生，我並不想你們懷疑我參加謀殺呀！」

「我們必須弄清楚的，」警官說：「我有責任在你身上調查這件命案！」他冷淡的瞪着江河。其他的警察在屋子裡到處搜索着，把江河的寫作房亂翻一通，稿件散滿了一地。

他們那種沒有禮貌的作風，馬上把江河激怒了。

「我抗議你們這樣做，」他對警官大聲說：「我不是罪犯，我有權不准你們搗亂；而且，或可以不回答你們任何問題！」

「好的，大作家，」警官陰沉的說：「那麼，你準備到法庭去向法官求情吧！你弟弟將會被控謀殺，他會受絞刑的！」

這蠢警察——說是人民的公僕——很快就離開了，雖然如此，他們卻在江明的睡房內帶走了所有的雜物，和幾件衣服。

接着，一大羣記者就跑進屋子來。這些人對桃色及血案的內幕，是非常敏感的。（一○二）

如蒙惠刊本報日晚廣告
請電H二二七九三○七或H二二五四九五五洽

地下鐵路來日必擠

此時此際，九龍區一條長長的地下鐵路算是由頭到尾，完全通了車。通車之日，在下叨了光，坐在首日卡上總算風光了一鋪，總到能坐上這麼一次有意思的特班車，不免高興一番。人是唯心的，這是一個絕佳的證明。

記得地下鐵路最初有過名稱時，就曾引起一場正名的爭論，那時筆者在他報寫專欄，也曾參與其論，提出了一些意見，最後，還是地下鐵路公司從善如流，自動把名稱修正了，不再借用日本式的稱謂「地下鐵」，但附了一條尾巴，聲明個稱則任由市民自己選擇，直到習慣養成，看那個名稱普遍被接受，才採用一個簡稱。

不過，看在沿線的出入口建築物和一應制度，這條地下火車稱爲「地下鐵」頗爲近似，原因是許多東西都似乎是受了日本的影響較大。這也難怪，因爲建造地鐵之建築公司，好幾份合約都是日本承建商承造的，何況當初日本人也曾加過不少意見呢！

在東京時見過的奇景，相信不久必會在香港的地鐵車站出現，那就是每站特設的站員，負責把乘客向車廂推進去的，看他們使出既靈又狠的勁，把車廂處的乘客強推進去的情景，簡直令我爲之卻步。上班下班時份這樣的景況，相信香港將不能免。

萬象

滄海詞鈔　迎聖誕

酒瓶橫執，醉眼微醺，今夕狂歡幾度，摩肩搭背得棚牙，同聲唱，哈你也佬！

鐘聲響過，詩班出發，齊把佳音嚎報，幾番擾攘已黎明，何不到茶樓早嘆？

●潤寄鵲橋仙

猴年金幣官家亦刮
既定爲一千昇值就是無理

·洛雅明·

政府每年循例都發行新的金幣，以農曆年的十二生肖來代表年份，打算出足十二枚爲止。

明年度是猴年，因此政府已公佈好猴年金幣圖樣，並在十二月十九日起由滙豐銀行派發申請表格。

講起金幣，本來是法定貨幣，每一個金幣的面額都是一千元，即是說可以當作一千元鈔票一樣用，不過話雖如是，大凡購得此金幣者，都是珍而藏之，除非是有利可圖抑或是窮到燶，除此金幣外再無「身家」，因而被迫「變賣」外，根本不在市面流通也。

其實自龍年始發行的金幣，市民一直視申請購買金幣爲有獎遊戲，因爲一得到手，即等於無端端有橫財。以往的習慣，市民祇要將一千元的劃綫支票連同申請表交回滙豐銀行，等待抽籤結果公佈，如果有份，便去領此金幣，落空者亦毫無損失，那支票一樣發還，這等於一個機會。因此申請購買（其實購買之間有值得研究之處）有十分蹊蹺。事實上金幣的確是在短期內升值者也。

錢幣收藏家分析金幣之升值理由，說一千元買入金幣之後，相當於將此一千元凍結，如果在銀行中存放，以定期存款利息計算，一年後可得回一千一百三十元左右，但金幣本身不會生仔，惟有「升值」，鑑此理由之外，再加上炒家活躍，於是乎身價高升，「價值」增至每枚二千元過外。

今年香港政府發行猴年金幣，居然要升水六百元，所謂精說者更升水九百元，不知是那位精明的軍師提議此搵水財路而被接納也。根據官方之講法，乃是黃金升值，在年頭至今，金價上升逾百分之九十，因此製作成本增加，惟有升值……

老洛以精明的腦袋分析後，第一時間就M出來。這道理相等於印銀紙，明明是紙一張，印出來是一百就是一百元，一千就是一千元，其實本身並無實際價值，祇是「信用」價值而已。至於金幣，本身的含金量雖云二十二K，此「法定貨幣」之價值亦爲一千元，但實際價值亦不外三幾百而已，始終追不上那法定幣值，因此要「補水」六百才能購到，實無理由。

照政府發行此金幣來說，本身已經賺了一大筆，但由於民間搶手，官方才眼紅起來。因爲官方千辛萬苦（其實絕不）找人設計鑄造，每枚金幣所賺不外幾百塊，民間炒家轉兩轉，居然賺到過千，不妒忌才怪，因此眼看着此財路，實行肥水不流入別人田，一於自己賺埋，反正如非由本「官家」發出，民間絕不可能有此金幣，賺硬著也。

老洛分析過後，再研究大凡此金幣一定好賺，何以官方不將金幣之法定幣值提高，而作出此受人「指責」的做法呢？原來關係到以往所定下的十二生肖法定金幣幣值爲一千元，不能隨便更改，以免破壞整套金幣的完整性，成爲錢幣界指責的「罪人」，但又要搵銀，惟有出此下策。其實老洛教埋港府，可以發行一套地鐵通車紀念金幣，面值五千大元，當然面積可以比十二生肖金幣稍大，肯定會一樣搶手，此名正言順的賺，是比「升值補水」來申請猴年金幣高明得多，而且可以大鼠鑄製，大鼠搵銀也。不信？且看猴年金幣申請表格，在派發之當日，短短幾十分鐘之內居然派清，可見受歡迎之程度。至於有無值得ICAC垂注之處，則屬本文話題之外了。

說來便來

越南難民停止輸出了一段時間，以爲從此天下太平，大家安安穩穩，紙集中精神來遣送現有的到別處定居，便皆冇事了。

那知說來就來，海上又有源源的難民船在等候救援了。

這次叨天之幸，一隻丹麥船救起了一批，丹麥政府一聲照單全收，香港立時鬆了一口氣，但是，往後呢？會不會仍然如此幸運？（小青）

半靜寂地帶

丹尼

東區走廊要待五年後才希望完成。

東區與中區陸上交通既然擠塞，爲什麼不可以從水路着想？由筲箕灣、太古城、北角，各派高速小輪頻密行走，乘客將立見疏導，何以計不及此？

× × ×

運輸處指出：巴士、小巴及電車的數目佔所有車輛四分一，但却乘載四分三的市民。其中一些行走太古城至中環的特大型巴士能載客一百五十名，但平均每輛私家車載客少過兩人。

是否應讓巴士、小巴及電車，有專綫或專路行走，一想便明。

× × ×

金價每兩已高至二千八百餘元。但本年初金價每兩是一千二百餘元。儘管不及一年，升了一倍有多，但比諸地產物業小巫見大巫耳。

屋裡真真

·陳德華·

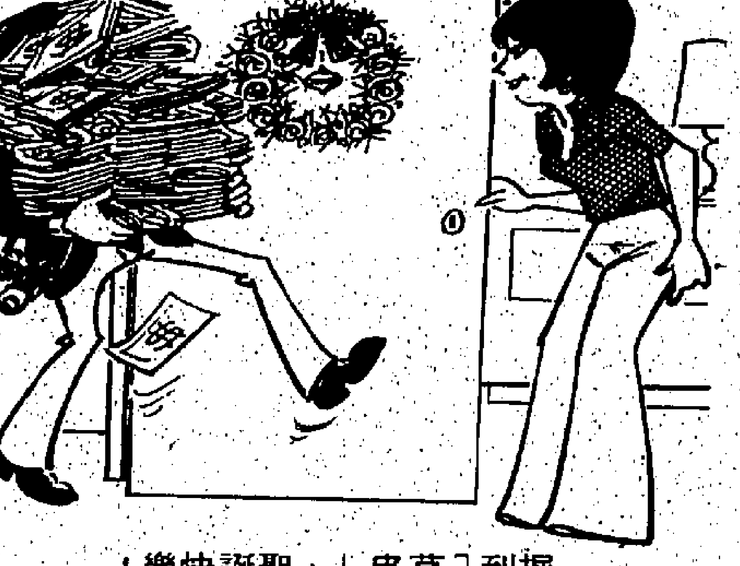

掘到「草皮」，聖誕快樂！

西窗

柳離

不明飛行物體的消息又流行了。最早發現不明飛行物體的是美國，一九四五年開始有聲有色地發現飛碟，曾組成一個機構專管這件事。但否定不明飛行物體的正是美國，五角大樓把它列爲懸案，卡特當選總統才將事重提，因爲他是飛碟目擊者。

法國較浪漫，他們相信飛碟和不明飛行物體，也相信其中有「人」，僅限於相信。英國却眞正當做一回事去研究飛碟的製造方法。

租金·地皮

高小卡

宣佈監管制租金後之第一塊地皮拍賣，又是以高價售出。此次做價，成爲今後拍賣地皮的焦點了。

呢種做法話俾我地小市民知，租金管不管，地皮還是高漲者也。呢種手法乃是俗語所謂「陰陽手」，如果雙管齊下，既順得情又合嫂意，當然係兩全其美的了。

偏生是世事冇咁如意，邊個敢話高地價政策下建出廉租屋來俾應升斗市民？呢種童話式故事好難在現實中出現者。祇不知高地價所建出的房屋，到時又有什麼花樣使出來維持高地價下所造商的利益？如果把心一橫，就此一蹶不振，建築業要受損失的恐怕不僅是單一行業也。

測字攤

望成歌手能否有望

吳偉明讀者，年來多與音樂界朋友在一起，對於歌唱深感興趣，有志成爲一個男歌手，不知道可有希望，測一個「唱」字。

古時候，中國社會對於歌唱界，有一個近於侮辱的稱呼，叫做「吃開口飯」。

但以這個「唱」字來說，却是「因口而昌」，昌者，昌盛也。由此看來，你晉身歌唱界，實在是大有前途，努力以赴可也。

劉美秀女讀者，數年前，曾有一個愛人，但突然失去蹤跡，以爲是棄己而去，心灰意冷，直至去年，始行與另一男友結婚，而以前之愛人突再出現，不知應愛那一個？測一個「鍾」字。

「鍾」者，古代之酒器也，先斟之酒既滿，則不能更益以酒，益之則溢而生狼狽。

且此字分析：乃是以千金一諾爲重，既然有夫，豈能尚許他人有可乘之機，亟宜猛省。

李大文讀者，欲想與女友於明年結婚，不知以那一個月份爲佳，測一個「飛」字。

「飛」字右從鳳凰，左從十一，自然是以十一月結婚最爲吉利。

吳宜蘭女讀者，芳齡廿六，欲想知道何時可以有對象，測一個「郎」字。

「郎」字似郎非郎，總差一點，但亦可說已近之至，應該眞正是最近的了。

杏林小帖

強健在於鍛練

人們看到馬戲團藝員的驚險表演讚嘆不已，報以經久不息的掌聲，甚至爲此歡呼雀躍。而馬戲團的藝員們，顯得輕鬆愉快，似乎從中享得歡樂一般。然而有人看過他們的苦練過程，知道那成績來之不易，每一個節目，每一個動作都是經過千錘百煉而創造成功的。沒有苦練，沒有任何成績可言。

人的身體鍛煉也是一樣。祇是羨慕運動員的健壯的體魄，結實的肌肉，而自己不去鍛練，希望忽然自己的身體也變得和運動員一樣，那眞正是夢想，是永遠不能實現的夢想。

就正常人來說（先天不足或殘廢除外），任何人都可以經過鍛鍊而獲得健康的體魄，任何人都可以在某項運動方面取得成績而成爲運動員。關鍵就在於鍛練。然而有人就是不喜歡鍛練，祇喜歡娛樂。因此，本來是很好的身體條件，結果得不到發展，甚至連起碼的健康水平都不能維持，本來完全可以當某項比賽的優秀選手，但由於功夫不到，而不能獲得成績。這樣的人是多數，而不是少數。

因爲體育鍛練是一件辛苦事，在這一點上，同讀書一樣，是需要刻苦才能做成的事。當今社會，人們追求的是享受，而不是苦行僧的苦修。因此，就像許多人不喜歡讀書一樣，也不喜歡體育鍛練。娛樂則不同。但娛樂也不會使人取得甚麼成績，娛樂不是苦修，而是休息。最多是幫助人獲得休息而已。因此父母和教師應該從幼年起培養孩子的鍛練身體的習慣，就像養成讀書習慣一樣。（康莊）

海外書

羊皮飾物最可人

沿著廣瀨川向上游直駛，當那遍野紅葉的奇彩展現出眼前時，我們便停下船來，到那平野上去看看楓林景色。平子說她小時多次到過這兒，她知道這兒是青年男女最喜愛的散林。

果然，進入楓葉林中，祇見每一棵樹都光光滑滑，顯然是經常有人在依依傍傍，把樹桿依磨得光滑了；再看樹下，有樹根和石塊的地方，也很光滑，自然是他們坐在這兒談情磨出來的成績。

此時林下靜悄悄的沒有人。我道：何以那麼靜？平子一笑，說，人家像你這麼閒？此時上班的上班，上學的上學，誰有空來？

我一邊點頭一邊跟着她，緩步在林中走。飄飄來了一陣西風，上面飄下幾片紅葉，我一手接了一片，道：今兒可不空手回去了。

平子道：別忙，裡面的紅楓大如巨掌，待撿幾片回去比這些更有意思。

行著，行著，祇見樹桿上有些刻了字，也刻了兩顆心一枝箭，不用問也知道是情侶在這兒對楓樹盟心而刻的了。我們走着，也不覺心爲之醉。不知什麼時候，平子拉着我的手，眼前忽然出現幾頭綿羊，牠們咩咩的叫着，像是向我們歡迎。一個鄉村姑娘忽然迎了上來道：我們有羊皮飾物呢，先生小姐到前面看一看吧！平子點頭，我們便穿林而過。不遠，有一間簡陋的店子，羊皮小塊做的心型飾物漂亮得很，我買了兩個，一個送給平子，一個留在身邊。拾了幾片楓葉，便結束了廣瀨川之遊。

——余敏綺寄自仙台市

可圈可點

有舞大家跳以保平安論

眼下就係聖誕節之平安夜矣，今年成年是否平安，你我心知肚明，大節流流，亦都無謂多講。以免影響市民同埋大丈夫之間之「深厚感情」。惟今之計，祇好睇住平安之夜，來保住一晚平安，一方面表示大丈夫眞係有能力令全世界人士都顧唔掂之平安夜之不平安，香港居然做到，唔到你唔信香港係一個現代化叻唔切之大都會；另一方面，亦可以表現出宗教之道德薰陶下，香港眞係做到十足平安，你話宗教幾咁偉大！

有此重要關鍵，柳絮丹又豈能緘默無言乎？於是，左度右度，諗咗成個禮拜，本想提前於十二月中在此將的妙計發表出來，供我地香港人採用，無奈度咗一千零一條橋，唔係呢條有毛病就係個條欠週詳，直到一班世姪與世姪女籌辦舞會，定晒地方，專誠來邀柳絮丹去參加，始靈感突然而至，豁然貫通。

夫平安夜者，乃係狂歡之夜也。方今打劫之風四起，此夜個的揸刀揸槍之仁兄，一係早已向銀行遞過紙，一係已向馬會彭將軍個度伸過手，此時此際，荷包料已比柳絮丹更爲充實，因此，柳絮丹在此呼籲，列位英雄好漢，平安夜必有許多舞會，有舞會亦多採用化裝方式，衆位英雄好漢大可採用平日出發遞紙之打扮，絲襪幪面，或戴蝙蝠眼鏡，運用各位絕技，闖門而入，聲明今夕唔係搵世界而係玩世界，有舞大家跳，有樂大家化，彼此聯歡，過完佳節，至來幫襯，呢個方法，乃係採用老八舊日談判打打，及戰爭和平都花間竹法，於咁聖潔之日子，暫時做吓君子。

其次，有的情盛之遞紙界朋友，忘記咗呢日係公衆假期，但地一覺醒來，睇吓手錶，知道係上班時候，駕好字條便去銀行，點知銀行大門鎖實，此時身上分文全無，呢班烏龍英雄變成沙漠英雄，塵氣夾冇水。柳絮丹曰：列位少安，今夕乃係平安夜，家家派對，處處狂歡，有酒有肉，都係寄春式之自助餐者也。閣下不妨執齊保生，截門而入，亦請不必客氣，見到單身女仔便邀舞，見到桌上有嘢就食，彼此酒醉情濃，人地點你就點可也。求其有食有玩，你地遞紙搵銀都係想食想玩而已，今者兩樣都得，彼此平安，豈不皆大歡喜乎？此兩個方式乃係柳絮丹向遞紙界人士度出者。講完呢篇，即向各閒派對人士致意，平安夜派對一於來者不拒，咁就平安矣。

小半仙欲擒先縱

鄧小閒：媚藥大王側記⑪

老呂說：「如果沒有你指點，今日不知身到怎樣田地了。」

「你一切依我的話去做嗎？」小半仙問。

「怎敢不依？」老呂聳聳肩說：「如果不依，也不會好轉了，是你叫我一個月後果來見你的。」

小半仙笑說：「不錯呀，好了啦，你還想怎樣？」

「我的女朋友說我不似以前，沒有以前那辣子雄風，她當然大勝從前了。但，我就覺得有些自慚形穢。」

小半仙欲擒先縱，「你能夠應付，已經是好了，如果你晚晚如此，即使我有妙藥給你，你也會再有這種頹廢現象產生的，你如果求我，必須答應我一件事。」

老呂說：「甚麼事？但說無妨。」

小半仙說：「你必須日日服我的藥，但隔晚才可以再來一次，以一月爲限，你來的時候，必然大勝從前，你不必擔心，無論你怎樣強猛，對你沒有損害。」

老呂喜孜孜說：「那眞是太好了，先生，是你當然要錢埋藥的。」

「那是當然的事，不過，這一次比上一次還要貴，要八千元了。」他說完，看呂的反應。

呂毫不猶豫，立刻寫支票給他。因爲他迷信小半仙，已到了任何外力都不能移動的地步了。

小半仙這次給他用的，是男性的壯陽藥，這種藥，在於他的秘笈中，也是他到處涉獵搜聚而來，藥的本身，沒有甚麼價值，但能夠在分量配合上而生出大效，雖沒有推卸他，明知藥本身，不會值這麼多的錢，但他作爲入大醫院，請大醫生辦，用一二十萬，也是不能不用的，何況用幾萬銀，連他心愛的女人也攪掂了。（未完）

箇中人語

共和黨十位政要進行競選
被德黑蘭事件轉移視線的
目前形勢，仍以朗奴列根被提名的機會最大

朗奴·列根與夫人在波士頓活動

當民主黨的卡特及愛德華·甘迺迪爲爭奪總統提名而熱烈角逐，吸引世人注意，共和黨却默默地工作，試圖一舉擊敗他們兩人，重入白宮。

現時共有十六名共和黨人想做明年十一月大選的候選人，一般認爲他們屬於美國的保守派。

無可置疑，共和黨的先驅參選者是加州州長朗奴·列根，這位曾經紅極一時的牛仔明星，現時進行第二次競選活動，一九七六年他曾被前總統福特以少數票擊敗。

似乎祇有三人能向列根挑戰——前德薩斯州長康納利，前駐聯合國大使布殊及共和黨參議院領袖帕加。

當共和黨人展開競選活動，却被伊朗危機使其失色。伊朗危機令卡特原已陷於不振的政治本錢，最少短期內得以恢復，並使反對他的人暫時不將注意力集中於他身上。

公衆對伊朗危機的注意，也影響了所有共和黨候選人的活動策略，特別是那些期望通過傳播媒介而超越列根的人。

最受影響的是列第三的康納利，最近他抱怨謂：「伊朗危機成爲新聞界的主要報導素材，又左右了美國人民的思想。它使人忘記了我們正處於提名時刻。」

在多數問題上——例如防衛費、經濟與能源——共和黨的候選人大致一樣。

伊朗危機出現前，他們藉以使人注目的因素，是他們指摘卡特政府的缺乏效率與及領導國家的能力。

領導問題當時看來甚爲有力，但在德黑蘭大使館被佔領前陷於低潮的卡特，現時的聲望又在列根之上。

國內外的變幻，特別是伊朗局勢的微妙，最後或可能嚴重打擊卡特，但對列根挑戰的助力却可能爲時太晚。

康納利說：「列根州長已覬覦總統寶座十年，至今已共花了二千五百萬美元於競選活動。」

與所有的候選人一樣，康納利已被迫減少激烈言辭，避免使德黑蘭美國大使館的人質受傷害。

康納利一月中試圖和列根角逐時，已籌措了七百五十萬美元，並且迅即宣佈競爭黨的提名。

他現年六十二歲，任尼克遜內閣的財政部長時脫離民主黨。由於他主張增強美國軍力及攻擊政府的「畏縮」政策，因而贏得小市鎮共和黨員的支持。

但他的金錢，包括由富有的德薩斯石油工業提供的經濟支持，不能掩護康納利免受挫折，他的活動並不達到預期的要求。科羅拉多州最近舉行一次民意測驗，康納利仍比列根低百分之十。

不過，他在猶太人口衆多的科羅拉多州失敗因素之一是他曾經呼籲以色列撤出一九六七年戰爭中所佔土地。

（上）

醫藥界不斷有可喜進步
天花症已在地球絕跡
美國心臟病死亡率亦已減少，但又有兩種新型肺炎出現

美國醫學會雜誌報告說，據最近對一千多名患心臟病的人所進行的研究結果，抗凝血的藥物，已成功地降低了心臟病人的死亡率。

在巴加摩爾二十間醫院的心臟病人中，以「肝磷脂鈉」或「金馬甸衍化劑」——或兩者兼施——來治療，死亡率祇有百分之十八，而沒有使用這兩種藥物的，死亡率却高達百分之三十一。

在新英格蘭醫學雜誌發表的另外一份研究報告說，醫生們曾在十一間歐洲醫療中心試用溶解阻塞血管物質「史塔托堅尼斯」。在三百一十五名患心臟病的病人中，在心臟病發作的十二小時內，有一百五十六名用「史塔托堅尼斯」來治療。在其後的六個月內，這一組人的死亡率，祇有百分之十五定點六，而沒有用這種藥的，在同一時期內，死亡率則爲百分之二十定點六。

× × ×

流行性感冒發生的時期又來臨了。衛生官員們建議使用「氯氣阿孟泰甸」的抗流行性感冒合劑來治療A型流行性感冒，諸如亞洲流行性感冒便是其中的一種。

儘管疫苗的接種，仍然是預防辦法，可是「阿孟泰甸」却被視爲重要的輔助藥，在預防疫苗發生效力前，提供保護作用。

美國國立敏感及傳染病研究所的專家委員會說，患有痼疾的人，和在重要社團中服務的人，例如警察和消防員，應該考慮使用「阿孟泰甸」來預防感染流行性感冒。

對患A型流行性感冒的人，衛生官員建議在有跡象感染到的四十八小時內，使用阿孟泰甸，才能見效。

× × ×

一種抗癌藥物用來治療常常最致命的血管疾病，竟能產生驚人的效果。

據新英格蘭醫學雜誌報告說，有十六名患有壞死性脈管炎血管病的病人，曾使用「環性磷脂」來作試驗性的治療。

國立敏感及傳染病研究所的研究人員說：「病人獲得完全的和驚人的療效。」十六名病人中，有十三人康復。

當病人使用傳統的方法，以「腎上腺酮」來治療時，有百分之四十八的病人，能繼續活了五年以上。

雖然此種藥物的長期效果仍未知曉，但新英格蘭醫學雜誌的一篇社論說：「這是醫療方面的一大進步。」

× × ×

醫學

飲輕微份量的酒——每天喝兩安士或少些——據哈佛大學醫學院的一項新研究報告說，可以減低患心臟冠狀動脈栓塞病的危險。

美國醫學會雜誌報告說，接受研究的一千一百三十六名已婚男子，他們的年齡由三十歲到七十歲，其中有十數死於心臟病。

哈佛大學醫學院的研究人員於檢討這些男子的飲酒習慣時，發覺每天祇喝少量以至中量酒精——四十安士啤酒，十二安士紅酒或四安士烈酒——的人，患心臟病致死的危險，降低了約百分之七十。

曾爲患世人甚久的天花已消滅了

寫這份研究報告的人推斷說，喝輕量的酒會產生保護作用，可能是因爲酒精能增加血中高密度的脂蛋白——因此減少脂肪積存而造成的血管栓塞的機會。

在神秘的退伍軍人病在費城發生的三年之後，兩種新型的肺炎，已開始在美國發生，這使人推測會有許多肺炎症出現——它們是以前不曾見過的和對藥物有抵抗力的。

據最近英格蘭醫學雜誌的報告說，匹茲堡有八名病人，患了以前未被發現過的肺炎，醫生說這是一種新的革蘭氏陰性的細菌，它的非正式的名字是匹茲堡型肺炎菌。

這種肺炎的特性：似乎是特別容易侵犯那些免疫系統受到抑壓的人。這八名病人，全都服食過會降低人體天然抵抗感染能力的藥物。其中有五名雖曾以抗生素及抗肺結核的藥物治療，但結果仍然不治。

另一種類似的疾病，已在維珍尼亞州的查絡蒂維爾被發現。

英格蘭醫學雜誌撰著的社論說：「前此在我們環境中未曾被發現過的微生物樣本，如果放在適當的環境中（有時由現代化的技術提供給它）可以成爲使人類致病的病原體。」

× × ×

世界衛生組織首腦已宣佈數百年來爲患人類的天花，已在世界各地被剷除，這是長期對它展開的「國際合作的顯著事例」所產生的成果。

最後一宗的天花症是於兩年前在非洲角的索馬利亞發生的。（古錫佐）

英愚庸教師埋沒不少天才

英政府支持的「學校理事會」報告，公立學校中三百萬天才學生，因教導惡劣而受抑制。報告列出六項致命過失：——

自滿的教師——連串字也不能。

無知的教師——教授數學却不能在普通程度考試中數學及格。

愚鈍的教師——不能發掘需要鼓勵的富有想像力潛質的兒童。

眼光淺窄的教師——不能將課文互相印證。

冷淡的教師——寧願埋頭埋腦的對著工作，也不和家長討論學生問題。

受折磨的教師——要負責太多人數的班級。

報告的作者提出協助有天資學生的「方法」。該輔助教材由北威頓尼里書院的三人專家發明，將同時在英美出售。

這計劃的負責人奧基域博士說：「太多不能發現學生創造及想像力的教師。」（雄）

路人盡皆不顧而去
監犯却義救老寡婦
人人均可改造爲負責任的公民

兩名獲得監獄當局信任的監犯，破門進入一間簡陋的村屋中——救了一名老寡婦。

這兩名男子，是森瑪錫和薛普頓，馬勒監獄的囚犯，他們被派到鎮內教堂的空地，在沒有獄卒看管下工作。他們忽然聽到附近貧民收容所內警鐘發出聲響。

當他們看見路過的行人，在警鐘鳴響之下，漠不經心地走過時候，感到訝異。警鐘的燈光，照亮着一塊木牌，上面寫着：「救命，請快召警察！」的字樣。

這兩名監犯走去拍隔鄰的七十七歲的安·李仙比夫人的門。她是個耳聾的寡婦，聽不到警鐘的聲響。

她告訴他們說她的鄰人佛羅倫斯·紀爾遜夫人患風濕背痛，她早些時候去叫門時，沒有開門給她。

這兩人於是便打破紀爾遜夫人的門，發覺她痛苦地躺在床上呻吟。她曾扯動床頭上的警鐘的繩子。

其中一名犯人匆忙地去找醫生。醫生安排把她送往醫院。

過了兩天，紀爾遜夫人已覺得好多了，她今年已有八十歲。

李仙比夫人說，在一位監獄官走來查問之前，她不知道兩名男子是囚犯。

她說：「我很替他們耽心，因爲他們是破門入屋的，我怕他們會惹上麻煩。他們的行爲非常良好，我希望他們能得到適當的嘉獎。」

監獄署長喬治·伊理斯說：「我很高興這兩名犯人有如此良好的主動表現，尤其是在公衆不理會警鐘發出聲響的時候。

「我們設法教導犯人，要成爲社會上的負責分子。」（沈德芳）

研究種種意外眞因
專家用催眠術找線索

美國北卡羅連納州空軍基地上空，飛行員占姆·布朗因爲駕駛的海岸防衛隊直升機向地面直衝，嚇至滿頭冷汗。

「我們的機件有故障——直向下衝，」他高聲叫喊。「我正盡力使機向上飛。」

隨後，在飛機撞落地面前數秒，一個鎮靜的聲音說：「現在，占姆，我們已飛上三千呎了。」

之後，占姆·布朗再次控制直升機，不過這是腦海中如此想。其實被官方調查員團團圍著。

他受了催眠，而南加州大學安全中心的心理學家麥臣博士正協助他從該次神秘意外中醒過來。

「有些怪事發生，但專家未能確定原因，」麥臣博士說：「我們稍後可以決定，飛行員曾在降落時撞着一隻雀鳥。」

調查出意外原因僅是催眠術應用的一種功能，它同時可以偵查罪案。

以色列一名公共汽車司機因炸彈爆炸受震盪，致未能協助警方調查，但接受催眠後問題便解決。

之後，他憶及曾有一男子，挾着包裹在一個鄉村車站上車。他對該乘客特徵作準確描述，使村民認出他的身份後便將他拘捕。

英國催眠治療學會的羅斯表示，催眠術可以導致逮捕強姦犯。

他說：「許多女人被強姦後，都因爲痛苦而盡量將事件忘記。

「這是一種很自然的即時自衛反應。但事實上，受害女子不能準確認出強姦犯的面孔，並不表示她們下意識中沒有留下該人的影像——由於對她沒有害處——催眠可以引出一切所需資料」。

邁吉斯博士在「催眠實情與虛構」一書中，透露催眠術如何治療疾病。

深藏在下意識中的恐怖經歷，會導致嚴重不安。病人如果能夠解脫它，便能治癒。

一名海員在第二次世界大戰時被空投魚雷行動嚇破膽，此後手臂便不停抽動。

他曾經試圖找一枝機關槍將飛機擊退，却遍尋不獲。但，下意識地，他企圖擊下飛機。他的手臂震動即控制機關槍的動作。最後，利用催眠術治癒。

催眠亦可用來幫助運動員。諾頓在一九七三年透過催眠家的協助，於拳王爭霸中擊敗阿里。在再次比賽時，諾頓和他爭論，結果被擊敗。

催眠亦可用來麻醉。一八四二年，諾定威郡的工人胡伯爾於被催眠後接受一項腳部切斷手術。

但催眠亦有其令人爭議的地方。曾經有人要求禁止夜總會作催眠表演，因一名男子在哈德福郡的史德雲尼治遊蕩，又向警察投訴，說他的壯膽被人偷去。原來他被邀接受催眠術表演。（壯維）

美最嚴密監獄
囚犯亦能逃出

我對第一個人說：「其餘兩人在那裡，我看不見有東西在海面漂流。」他說：「這只有一個人。最後我們只有三個人一起逃獄。」

我們把船划來划去，但看不見海面有人。我發現我們駛得太近岸邊，立刻划離它。最後登船的那個人告訴我們，他最後看到我們在找尋的那個人時，他似乎已落後了，似乎太疲乏，再不能泅水了。我對他們說：「朋友，我放棄搜索了。他不是無力泅水而放棄，就是回返那島了。他一定的不在這海面。」他們中一人說：「讓我們划近些，看看他是不是在岸邊。」我說：「不，不要冒險，縱使我們發現他，難道我們也隨他回到監獄去嗎？」他們爭辯一番，結果我勝利。他們兩人一如我那麼着急登岸呢。

我們估那第三個人不能游泳而已返那島。我幫忙這兩個人進入船倉。我開動馬達，把船駛向天使島，然後開慢車，駛近登陸地點。他們換過了衣服，從船艙出來。我給他們帶來的衣服雖然不稱身，但他們都不管了。其中一人，手裏拿着一些東西，對我說：「把這些東西拋下海去。」它是一些文件。我問他：「是什麼東西？」他說：「屬於我們三人的一些文件。如果他們發現了它，他們會估我們已溺斃了。這些衣服也可使他們作這樣的猜估。」他把他們的囚衣也拋下海裏。

我問：「我希望你們已作安排，不必會一輛汽車。」一人答道：「一切都安排了。你應該知道了我們的計劃。」我說：「不，我不想知呢，我祇祝你們好運。」我從衣袋拿出一些錢，遞給其中一人，他說：「我們不需要錢。」我說：「拿去吧。最佳的計劃有時也會失敗的。如果你們的計劃失敗了，你們口袋裏總得有幾塊錢。」

我把船駛近岸邊礁石，與他們握手道別，直至他們上了岸，再看不見他們，我才把船駛返金門橋。翌日，我才獲悉那第三個人失蹤，相信他已殞命了，但這三個逃獄者中，誰死了以及誰逃脫了，我都不知道。（下）（豪）

如何誘導兒童繪畫興趣

如何誘導兒童的繪畫興趣呢?最重要的是從旁協助,順其發展,不要以成年人的眼光去計較他的「成就」。

大約從兩歲開始每個小孩會很自然的拿起顏色筆來東塗西抹,小腦袋根本沒想到甚麼是圖畫,這時是犯不着問他繪些甚麼東西的。等他們能好好地操縱筆桿了,才開始教他畫直線,繼而畫橫線、圓圈、三角、長方型。在教畫圓形之餘,也教他們認識顏色令他對繪畫更感興趣。

二至四歲的年紀,用的繪畫材料應該是能夠滿足其活動與操縱慾的。蠟筆與廣告彩最理想,水彩筆不適合。要買品質佳的用料,否則孩子會因效果不好而厭倦繪畫。最好給孩子一個正確整理觀念:削好鉛筆,把用完的東西放好。

當孩子能夠繪畫圖型似模似樣時,就開始要幫助他畫清周圍的事物,如在逛街時指點門、窗、野草、屋頂、花園給他看。

一本正經的教孩子怎樣畫畫,是不能收效的。硬性規定他怎樣畫祇會削減他創作的樂趣。同樣地,對色彩的處理也不要求真,如果孩子將天空塗成黃色,泥土塗成紅色,那祇是因為他顧得了形狀的表達,就顧不了色澤分配,一旦他融會貫通,自然會知道甚麼東西用甚麼顏色的了。還有,物品體積比例的正誤,也不要太計較。不合比例,是因為物體的大小是與事物在他心目中的份量成正比例的,你祇能誘導他留心日常生活的細節,灌輸他一個正確的觀念。

無論他的畫有甚麼不對勁、不合理的地方,要知道他是表達自我,應考慮他的需求、年齡及發展階段,不要迫迫他,給他適當的誘發、鼓勵、機會及工具,才是正當的栽培小畫家的方法。(青田)

代女棋王伍綺蓮
不甘低首向鬚眉

伍綺蓮是香港第一位女棋王,在去年首屆全港公開女子棋賽中,奪得冠軍。

她說:「最後的一場決賽好緊張!」在經驗中,每次的奕棋,她都會冷靜地,輕鬆應付。而且每一勝每一負在她來說,都是心得。

比賽那段時間,一些長輩、棋壇高手,都曾好她,給她下了這樣評語:「伍綺蓮倘能接受名家訓練,潛質無可限量。」

她在對象棋興趣最濃厚的時候(中學後),拜棋壇名將曾益謙為師,得各方面的指點,棋藝果然日益進步。

奕棋可以訓練腦筋,令人思考更敏捷,也可以怡情養性。女棋王說出了這些好處後,再說了自己另一種親身體會:「其實,靜靜地坐幾個鐘頭,腦神經要緊張地集中起來,是很累的,下完一盤棋,非休息不可,加上任文員一職,也是用腦的工作,人總要讓腦筋鬆弛,所以第二屆比賽,我沒有報名參加。」

伍綺蓮畢業於協恩中學後,一直都在地下鐵公司任文員,從沒有想到要當女職業棋手,野心沒有,興趣卻依然濃厚,每有空閒,她喜歡找一些高手對奕,男性的對手更好,更有刺激,更有挑戰性,充滿鬥志的女棋王,大有巾幗不讓鬚眉之胸襟。

再說她奕棋的開始,是在七、八歲,喜歡與媽媽、舅父、及鄰家的孩子對奕,結果便這樣地與棋藝一同成長,不知不覺已廿四歲了。

伍綺蓮對象棋有獨特的見解。

她認為象棋中,主力是車與炮,從開局到殘局,車與炮可以發揮最迅速、最威猛的攻擊,而馬呢?要進入殘局始感好用,在開局時,馬很易受對方控制。

她的老師也說:「伍綺蓮的佈局、殘局功夫都很到家,着法十分靈活。」

她參加第一屆棋賽,是受舅父的鼓勵,因為舅父正是該會的會長。比賽時,她是代表香港與澳門的冠軍比賽,怎想到,沒有如意求勝之下,反一舉成名。

香港棋壇一向是男性天下,這次伍綺蓮替女子組爭回不少光彩,問她心底可有異樣的成就感,她表示並不太滿足,香港女子象棋運動依然未能普及,受很多方面的限制,特別是結了婚的婦女被家務纏得連興趣也失去了,故未能與男性爭勝,男性也在天時地利人和的條件下,雄霸棋壇。

別以為喜歡下棋的女性必定是文靜、內向的,伍綺蓮比一般女孩子還要活躍哩!旅行、保齡球、騎單車,都是可以換給她一身輕鬆的活動。

自古,文人雅士多喜愛奕棋,今日的情形也不例外,到棋院拜師學棋,或到國奕會參加比賽的棋壇好手,多是銀行職員、寫字樓文員等白領。(水仙)

圖為伍綺蓮對奕時神態

今年手袋款式
並無獨特傾向

款新料靚的手袋,是今天女士們認識的原則,年齡不同,所用的手袋外形各異。手袋為女性必需品,它的款式隨着時裝潮流的趨勢轉變,但總脫離不了大、小、方、圓四種類,今年手袋的款式,沒有獨特的傾向,所以成為一過渡時期,所以嬌小橢圓形的,方塊式大形的均有,一些小手袋最適合十二歲以上的少年朋友,現時中學階段的學生最多選購,事實上,穿了一套流行的窄腳褲,T恤或毛衫,背上一個細小式手袋,特別具有青春活潑的感覺。

已經在社會上工作幾年的女士,求學時那蹦蹦跳跳的飛動不復存在,整個人變得沉卿斯文,接觸的人事較廣泛,因此,講求高貴大方的儀表,她們比較喜愛拿着中型的手袋,因為太細小手袋顯得孩子氣,大型手袋似乎有些老態。

購買手袋時,除了款式及質料甚為注重,現時的女士們,追求品質優良的高級貨品,價錢尚屬次之,因此,真皮手袋銷量順應增加,有些公司更特別標明「真皮」二字,証明貨真價實,所以,街邊售賣的膠質或人造皮手袋,銷量大受影響,這種現象在所難免,將來可能更甚,因為香港人已愈來愈講求外表打扮。(水子)

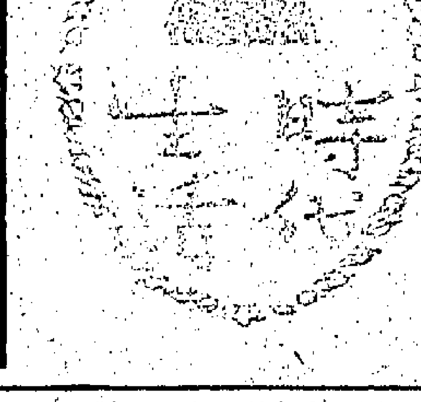

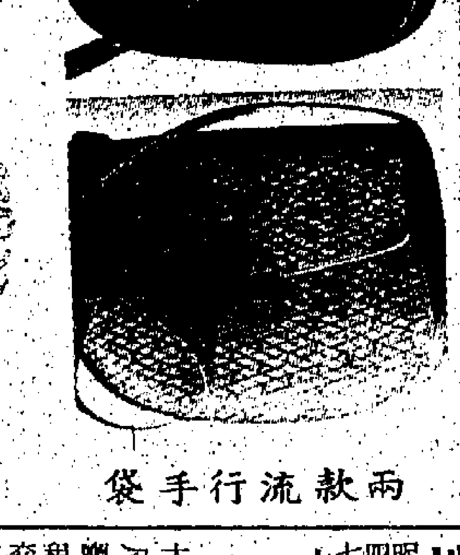

兩款流行手袋

代郵

紅炆雁鵝別有風味

雁爲秋來春去之候鳥,隸雁亞科游禽類,形狀似鵝,故又稱「雁鵝」,牠們的頸翼俱長,而尾足皆短,背部毛色灰褐,腹部灰白,嘴黃色,脚有蹼,但不善游泳,常徘徊於河邊湖畔,以食草葉種子及小魚小蝦維生,體重可達十餘磅。

雁有一種奇妙的特性,就是實行一夫一妻制,夫或妻死之後,餘下一隻終生不再偶。因此之故,古時人們乃譽之爲「貞節鳥」,男婚女嫁,必用以作爲初見或行聘時之禮物。「儀禮‧士婚禮篇」云:「下達納采用雁。」又云:「昏之夕,親迎奠雁。」所以往人們結婚又謂之「禮行奠雁」,而三書六禮中的親迎帖上,新郎亦自署爲「奠雁生」。

雁喜合羣,且極機警,晚間棲息時,必由一隻老雁擔任守衞警戒,謂之「雁奴」;遇有狼、狐或獵人偷襲時,雁奴便發出叫聲,驚動雁羣飛離地面。不過,人類究竟萬物之靈,獵雁時會用種種方法困擾雁奴(如久不久用電筒發射出閃光,或用小石子投擲之類),直至雁羣不再信任雁奴時才猝然發難,一湧而出,將雁羣一網打盡。

雁的食制,有人喜歡加藥材燉湯,認爲這樣有補益。個人則喜歡紅炆,方法是將雁宰淨斬件,白鑊炕乾水份,加油與蒜茸薑片爆香,再入陳皮絲,豆豉(搗爛)和糖炆至够稔上桌,吃來有「三六」風味。(曲辰)

徵稿
本版公開歡迎投稿
一經刊登致送薄酬

珠寶拍賣掀起狂熱
最大買家來自油國

在日內瓦那家高雅的列霞蒙酒店舉行的拍賣,對若干老經驗的專業人士,仍屬一件使人眼花撩亂的盛事。三天的紳士風度出價中,國際珠寶商人對一批寶石花用了一千四百四十萬美元——而且明白表示,他們會回來多買一些。倫敦基斯蒂的一位高級職員安赫‧納德浩德有幾分帶着敬畏說:「有一顆紅寶石售得每卡拉十萬零六百美元,那是以前紀錄的三倍。」基斯蒂是這次拍賣的主持人。

在日內瓦的拍賣財實人士好像集會按任何價錢接受一件珠寶——不管事實上有些寶石絕不是頭等貨色。納氏說:「這是珠寶熱。」

情形可能是不可救藥。世界經濟那種明確令人氣餒的狀態,驅使投資人士朝向新的市場,許多人現正發現,珠寶和黃金一般可靠。蘇(菲比)、柏(克)、貝(納)的一位高級職員說:「世人受到某些國際通貨疲弱和創紀錄黃金價格的影響。蘇柏貝是和基斯蒂爭取第一流拍賣人頭銜的友好對手。」

大部份拍賣是在瑞士舉行,那兒的拍賣行保護顧客的姓名有如保護珠寶。有一位不透露姓名的投資人爲了一件往日屬法國王冠珠寶一部份的頭飾,用了一百六十萬美元。這件頭飾原是蘇氏所舉行一千二百三十萬美元拍賣的主要吸引物——這是世界紀錄,直至幾個星期前基氏捲土重來,創一千四百六十萬美元的紀錄爲止。

最大的寶石迷來自阿剌伯石油國家,但是,依據各專家,那些酋長卻有點講究單純。納德浩法說:「他們對較小而質高的珍品不感興趣,而想得到任何大而燦爛的東西。來自英國、印尼和日本而較有經驗的珠寶玩賞家,似乎較喜歡普通的珠寶。美國的買主有許多本身也是商人,他們立即前往中東,將他們買到的東西轉售,賺了一大筆。即使有一部份市場上的最好顧客沒有參加競投,珠寶業正在打破紀錄。珠寶專家說,在伊王被廢之前,伊朗人是最貴得的收藏家之一。納氏說:「世人購買就像這是最後的機會,明天就會世界末日那樣。」「珠寶熱」的確是蔓延開了。基斯蒂有意明年在東京上演一次較大的珠寶拍賣,而且若干分析家說,較大的世界性寶石拍賣,有大好的前景。蘇氏的一位女發言人滿臉笑容說:「前景越來越好。」如果她說得對,紀已極高的寶石價格,可能就快沖上九重天了。(陶若雍)

工商日報 分類廣告
用數量 效力大 收費廉
每段大字四個,小字三十四個,每天三元(日晚報聯刊,每天每段共收六元),醫藥類每天四元,不折不扣,以四段爲限(日晚報聯刊,不在此限)
凡涉及法律性廣告,請携同身份証來本報辦理刊登手續
合刊處:
一 中區辦事處利源東街八號地下 電話:二式五四九五·二式壹式三八
二 灣仔分域街十八號本報廣告部 電話:二七九三零七·二八零七零八
三 彌敦道壹零零號東英大厦式零壹室生記租務處 電話:六九八五五八
四 旺角花園街廿二號東興大厦生記租務處 電話:八零二七九七
五 九龍城周生生珠寶金行有限公司 太子道四三二號
六 青山道周生生珠寶金行有限公司 青山道三二六號
七 油麻地周生生珠寶金行有限公司 彌敦道二二一號
八 旺角周生生珠寶金行有限公司 彌敦道七零七號
九 深水埗周生生珠寶金行有限公司 大埔道四七號
十 佐敦道周生生珠寶金行有限公司 佐敦道卅七號L
十一 紅磡周生生珠寶金行有限公司 蕪湖街九九號
十二 荃灣周生生珠寶金行有限公司 荃灣青山道一九九五號C
十三 元朗周生生珠寶金行有限公司 元朗青山道八七號
十四 荃灣新區第廿六座十七號中華百貨行 電話:五六零五四九

租售
北角 唐樓廉售 海康街一號三樓吉樓平售,實用五百呎,欲購從速,請電K八五〇三〇八五洽
地王吉售 元朗樓市心,六百呎,本三樓,四百四十七百呎,商住宜,七房兩廳分廁 (12)765089
荃灣樓賣 大光明戲院背后泰華大厦二樓D座1200呎(連平台)共6房2廳,收租2600元。連租約廉賣3.8萬(亦可交吉)電③7438145洽
二樓商場 大威信大厦 九萬餘元另租樓一千伍佰,有租約滿可收回,廿萬實 ③八七九九八三
商住一樓 北河街口 區匠能住能商合各行業,或收租保值,有意者請電話③七九六二四三吳洽

出讓
飯店頂讓 全新裝修一切生財器具齊備,有意者請電話:(12)七七八四三五梁生
淘大花園 D座①座商廈東南全海景,462呎3房一廳,讓25萬,電③7438145洽

聘請
招請校工 港區津校五十歲以下女校工,月薪千餘,電話或寄馬地山光道11號約見

徵求
請看更香港 灣仔區商業及住宅擬請睇舖及可看更,有意者請電話二七七二八六洽
高價收購 麝香 請電K四九五零式七
良友婚姻 老牌服務公司政府註冊,忠誠服務,假期照常辦公,開辦十餘年成功不勝其數,如無誠意請勿嘗試,本公司九龍旺角花園街123號興大厦九樓C座 電話K943213 成功最快
收買酸枝 高價收買酸枝古玩、古書、金木傢俬,請電⑤4587783,香港皇后大道中三三號合成行
專買酸枝 古玩字畫 古書銅器花樽 九龍打鼓嶺道48號 請電K7780065 大明行
徵求梗房 男人居住平租,觀塘淘大,請函本報信箱W56號
徵女伴 有事業有產業大專50,經濟豐,失婚無兒,徵44下貌娟淑嫻女電照,寄軒尼詩郵局2650箱

啟事
幸福婚姻服務公司 總行九龍河內道2號5樓③689985 港中環李寶椿大厦510室⑤452456 軒尼斯道330號12樓C⑤726886 各界優秀男女衆多供選,早日委託機會確勝一籌 總行10-9時 分行10-6 美Box4692 AUSTIN TX.78705
僑港番禺同鄉會通告 本會第78屆會員大會經於十二月中華民國六十八年不幸於十二月份仙遊,除依第五章第七條給予帛金外,各會員帛金希通告右列… 僑港番禺同鄉會啓
鳴謝僑港番禺同鄉會 先父尚閣五月加入僑港番禺同鄉會爲會員,不幸仙遊,承蒙該會發給帛金,現仟元正,謹此鳴謝… 中華民國68年12月17日 啓

遺失
遺失聲明 茲遺失恒隆銀行元朗分行保管箱鎖匙6833號,除向該行報失外,特此聲明作廢。鄭監啓
遺失聲明 紅磡集友銀行分行存摺P/B A/C1884 6 梁妹蘭
遺失聲明 本人持有中華民國護照號碼(67)OM29098經已遺失,特此登報聲明作廢,持照人趙芳蘭
遺失聲明 茲遺失銀行保管箱鎖匙4357號,除向該行報失外,特此聲明作廢。湯炳枝啓

尋訪
尋人 李保羅 李安娜 以前安娜有信給我,請給我一個信,周九根啓 請寄本報郵箱五一號

商業
原價三百七折賣一送二 新到迷你單車 金輪單車行 電K932470 K932179

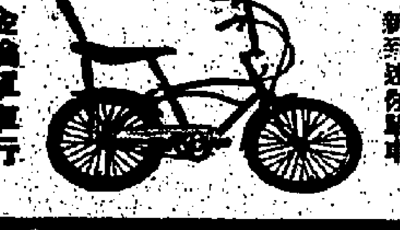

清貨平賣 時款針織男女冷衫毛衣大褸,合客價,清貨宜,快者得,李鄭街13座21號 電K862077
築建裝修 室內外一切大小工程價廉 請③8145或441302

何長銀器 新地址:尖沙咀新世界中心A24-1L
水漏補 專門科技防水工程 升降機底,地台,天台,冷氣機座,露台,屋頂,魚池,水池,任何新舊滲漏,保証絕對,功效,價宜,立單保固 ③251805 滿發
20元修電視 彩色黑白天綫安裝遠近即到 電K239445 寶聲行
港島私家偵探社 3-847655 3-843513 商業秘密偵查·男女感情偵查·攝影錄音跟蹤,代追債項貨欵·樓房租務糾紛·婚姻家世偵查,國外跟蹤調查·保護出入遠行·大厦倉庫保安,香港政府立案·委託絕對保密·歡迎來電詢問 九龍上海街450號永華商業大厦17字A1室
20元修電視 彩色黑白天綫按裝 K776379 明輝行
眼鏡架燒釬 交收快捷每度三元 電③二八二一八八二 余記 採用電話錄音設備
招生 舞 世界大舞師主考,包教大舞會,速成班,星期一晚至星期四晚,星期六下午,個別隨時 10元 ③801338 旺角
中國醫藥針灸研究院 院長:陳錦滿 主任:蕭保永 護士班 草藥班 氣功班 跌打班 針灸班 痔瘡班 指壓班 診斷學班 理論結合臨床實習三月速成期滿發給証書 彌敦道242號十樓B座立信大厦佐敦道口 報名及詢問下午三至六時K673928
恤苦憐貧 給他們幫助 給他們希望 請捐公益金

搬運 立榮搬屋 香港783183,780179 尖沙咀840811,888434 土瓜灣310866,308818
中聯 提防假冒 5-635157 5-627922 3-632345 3-333532
醫藥 中國專家 陳月娥 婦科 經驗最多,過期閉經,全安治他,保其心女一切痛,如腰水不見效,名醫保證,九龍油麻地佐敦道32號 二時名港九全無痛失手術,老中醫即診,即日見效,決不倍本…
日本 黃華湛 痔 日本療法 不用刀割 毫無痛苦 廿年經驗
痛 即日止血照常工作永不復發 ▲女醫助理▼ 九龍旺角彌敦道六六二號 九龍銀行三樓 電話:K九五三…
露的樂 品妙外用 助興性男 有意想不到之效 健體強身 各大藥行均有出售
女醫 張麗芬
專醫 婦科

善補靈藥 外施強壯堅體·固本培元 有可不思議之奇效
老牌妙藥 遐邇知名 各處藥行均有代售 改換鋁質包裝
老牌中醫 竹林氏 胃 病者專家
特效 專業 耳鳴丸
江燕 老牌 婦科 歷史最久 經驗最多
陳銳培 中醫 白癬蝕
計劃家庭,實行家庭計劃,提高生活水準。
麗宮 老虎 扮豬食 請早拜場
尚有戲院廣告刊第十頁

我們的讀者:

如果你需要刊登分類小廣告的話,請將廣告文字列入表格,連同廣告費,郵寄香港灣仔分域街十八號工商日報廣告部收,當即妥爲刊登也。

工商日報啓

茲函附港幣 拾 元 (支票郵票) 請將下列日報分類小廣告由 月 日起刊登 天

此致
工商日報

刊戶: 啓
住址:
電話:
一九 年 月 日

請注意:如寄郵票(請用一元以下面額),請將「支票」二字劃去,寄來支票則將「郵票」二字劃去
每段不超過「大字四個」「細字卅四個」
每天三元,不折不扣,以四段爲限。
日晚報聯刊,每天共收六元,(醫藥類除外,醫藥類小廣告,日報每天四元,晚報每天三元)。

台灣各大飯店寄售本報

本報香港版及外埠版,每日空運台灣銷售,深受讀者歡迎,茲爲利便客商起見,特再委託下列各大飯店寄售,敬希留意。

希爾頓大飯店	台北市	忠孝西路一段三八號
中國大飯店	台北市	館前路一四號
中央大飯店	台北市	中山北路二段一二二號
大羅客棧	台北市	長春路一六八號
亞士都飯店	台北市	林森北路九八號
美琪大飯店	台北市	中山北路二段民權東路口
國王大飯店	台北市	南京東路一段一一八號
統一大飯店	台北市	德惠街九號
華國大飯店	台北市	林森北路六〇〇號
嘉慶大飯店	台北市	中山北路一段八三巷一號五
台南大飯店	台北市	長春路二八號